中華民國僑委會登記證台僑新字第壹貳零號
香港政府指定刊登有關法律廣告之有效刊物

工商日報

THE KUNG SHEUNG DAILY NEWS
43, Des Voeux Road, Central
HONG KONG
Cable Address 2000
P. O. Box 46

中華郵政登記為第一類新聞紙類
工商日報有限公司 督印及承印
香港德輔道中四十三號
電話：[illegible]
今日出紙兩張半
每份港幣壹毫
（外埠版增一大張）
督印人：[illegible]

尼赫魯証實西藏反暴怒潮極嚴重

【新德里廿三日合衆國際社電】據本日消息：佛教僧侶，均在卸正戰線中之反共抗暴行動中，因此傳中共軍隊係曾炸彈襲擊拉薩。關於西藏炸拉薩之消息，未有證實。由西藏抵達印度之旅客均謂，拉薩附近之色拉寺與附近寺院一帶，曾被當局由拉薩附近之色拉與別蚌兩寺[illegible]。

【新德里廿三日路透社電】此間政治觀察家認為：印度總理尼赫魯本日在國會就西藏問題所發表之聲明，係向中共政府提出一項强硬之警告，表示印度對於西藏與錫金（？）之安全，異常關切。該項聲明措辭甚爲溫和，并未要求中共關心於印度駐拉薩領事館之地位。一般認爲：中共所提出之該項請求，係一項可能之企圖，使將印度與世界隔絕[illegible]。一如尼赫魯所說明者然。

共機濫炸拉薩 寺院發生大火

達賴喇嘛生死未明

西藏義軍從共軍手中奪取江孜 西康青海同時爆發反共戰火

【新德里廿三日路透社電】據報：本日由大吉嶺所接獲之消息稱：在拉薩附近寺院，曾發生大火，該報相信此係由於中共飛機轟炸所造成。來自印度邊境加爾各答之消息，謂位於印度與拉薩間貿易通路上之江孜，已在藏軍手中。

【新德里廿三日美聯社電】據印度時報本日消息：據傳達賴喇嘛已被[illegible]往北平。

【台北廿三日合衆國際社電】據蒙藏委員會委員長李永新本日宣稱：西藏抗暴行動，已伸展至在中國大陸之兩個省份。李氏並謂：以千計之藏民，現紛紛由西藏逃入印度境內。彼相信世界反共力量，應援助該項革命行動，西藏之抗暴戰，係另一個匈牙利。

【台北廿三日中央社電】蒙藏委員會委員長李永新，本日在四川與青海兩省之西藏人，現已[illegible]全面性的反共抗暴運動。渠並稱：由西藏撤往印度[illegible]的反共戰鬥，將由西藏的武力推向西藏的拉薩，促可能演成爲[illegible]。

艾麥將向老克提安全新保証

西方已開始擬定歐洲安全計劃

傳建議由聯國解決柏林危機

【華盛頓廿二日合衆國際社電】艾森豪總統及英首相麥美倫，今日[illegible]之結果，將會晤之「良好結果」向蘇聯總理赫魯雪夫提出四十五分鐘之報告，使赫魯雪夫之「小高峯會議」。艾森豪將於本月底與國際召開高峯會議之事，向杜勒斯[illegible]。但彼等重申在必要時，蘇聯如強迫西方退出柏林，則西方如決心作戰。兩領袖在大衛營亦聲明彼等加緊努力，以對抗共黨之宣傳攻勢，並使英美之實力得到順利之進行。

【華盛頓廿三日合衆國際社電】艾森豪總統及英首相麥美倫，相約艾森豪總統，向赫魯雪夫提出一有力之新保證，關於西方又不會進攻。今日外交界人士稱：兩國領袖已同意努力減少誤解，及進行解決柏林危機與其他歐洲問題。彼等謂：艾森豪已囑咐各高級助理人員擬定「歐洲之新安全計劃」，以便提交未來與蘇召開之外長會議及高峯會議。

【華盛頓廿二日合衆國際社電】據權威新聞界消息稱：此來有說明艾森豪與杜勒斯會商何種特殊問題。但消息說：此一會議，係為未對論之一種[illegible]。

【倫敦廿三日合衆國際社電】據[illegible]昨日稱：英國對於已提出一新解決柏林危機計劃，此計劃規定「凍結」雙方現有之部隊實力，並規定柏林內之聯合國「觀察團」。該報預料此項計劃，將在艾森豪與麥美倫會談後之適當時機提出。英方此項建議，由英方向英美當局提出，麥氏本人相信，此項建議含有東西雙方在現行狀況下可能達成「共同協調」之最大因素。「國際消息報」並未報導蘇聯對此建議之反應。但無論如何，在此計劃之下，柏林將仍由四强管理，但一個聯合國監察組織將予在柏林之監察[illegible]。

艾麥已告知杜勒斯同意開高峯會議

艾麥昨最後會商決定採三點計劃與蘇開高峯會議

西方三外長會議月底舉行

【華盛頓廿三日美聯社電】西方三大國外長，將于三月卅一日在此間舉行會議，以便在北大西洋公約理事會會議召開前，對德國問題從事一次商討。西德外長布倫丹諾，將于翌日參加會議，藉以確使西德對柏林問題所採之立場一致。

【華盛頓廿三日美聯社電】今天說：艾森豪總統與英首相麥美倫已達成西方四國採取三點計劃，以便與赫魯雪夫召開高峯會議。英美兩國領袖，預定於星期一日下午四時（格林威治時間下午九時）在白宮召開最後會議，以討論柏林問題之策略，屆時參加者，將包括英外相、美代表有英外相勞埃。該三點計劃如下：㈠西德、英、法及蘇聯將於五月十一日在日內瓦召開外長會議，磋商有關德國及相關問題之廣泛協議，消滅蘇聯與西方之歧見，並召開之高峯會議。㈡外長會議閉幕之後，各外長之工作加以整理之後，各政府首腦將舉行會議。㈢故各外長有決定高峯會議之時間地點及討論事項。包括各點之建議，會由艾森豪及麥美倫事後，以便列入西方之照會內。此照會將于本週尾發交莫斯科。

藏反共運動情勢極微妙

尼赫魯報告

印度使館會中彈幸無傷人

【新德里廿三日合衆國際社電】據印度總理尼赫魯今日告知國會稱：中共軍隊所發射之子彈，於三月二十日曾擊中印度在拉薩之領事館，但領事館職員，並無一人死亡。

【新德里廿三日美聯社電】據印度總理尼赫魯本日宣稱：西藏戰事，顯已漸趨沉寂，但該項局勢依然異常微妙與困難。尼赫魯告知國會，謂渠未有渠接到有關拉薩之消息，不論在何方面情報[illegible]。據稱：渠紙館消息，謂安全無恙。據稱：印度無意從中干預其事。尼赫魯向印度下議院在一項所擬就之聲明中，報告該事件之經過情形，謂該項動亂，多時以來，即已在西藏進行，在最近數週來，顯見西藏人民對於所傳中共可能將拉薩喇嘛遷往別處之各項謠言，甚爲震驚，約於兩週前，一大羣西藏人民曾進入印度在拉薩領事館之場地，并表示彼等對於達賴喇嘛甚爲關切。若干婦女，在該處來到，並請求印[illegible]。

艾克今日招待記者

【華盛頓廿三日路透社電】白宮今日宣佈：艾森豪總統，將於本星期三（廿五日）格林威治時間下午三時卅分，舉行記者招待會。

陳誠召閣僚會商支援藏義民抗暴

【台北廿四日中央社電】副總統陳誠今晚九時，約集有關機關首長，研討西藏同胞抗暴情勢。至午夜十二時結束。

【台北廿三日中央社電】政府對西藏抗暴運動至爲關切，據權威人士透露：我們有關單位，已獲得有關藏胞抗暴的一些報告。

【台北廿三日泛亞社電】中華民國蒙藏委員會委員長李永新與有關部門之官員，今晨會在台北舉行秘密會議，商討支援西藏人民反抗中共統治之方策。該會中曾檢討來自各方面有關西藏及邊疆其他地區反共行動之情報，並初步擬具一套辦法，以配合與支援之具體辦法，俾加强打擊大陸人之反共力量。

[illegible]度總領事奧伯僑同伊之從，中央代表曾[illegible]等前往共軍總部。印度政府隨後勒令該總領事館，並建議[illegible]領事對此事不可沾手。中共外事局辦事處，[illegible]中共軍隊與西藏人民旋於三月二十日發生戰事。在戰事開始[illegible]建議。

中共昨日濫轟金門

【台北廿三日美聯社電】國防部報導：中共在今日最初之十七小時內，向金門發射七十六發。

圖片說明

圖爲達賴喇嘛之波達拉宮，位於共下者，係拉薩城內建築物。達賴之信徒，現正在拉薩與共黨進行鬥爭。（美聯社無線電傳真）

住客變業主

祗要付款

九百元

九龍道一號起（近大埔道尾）一連八間，新型樓宇，向正花園，四面有窗，可間梗房，四房一廳，萬餘元起，有入伙紙

可即入伙，一年付款，按月繳交，不收利息，名符其實，勝過租樓，一次付清，九折優待，層數無多，歡迎參觀

興業建築公司 旺角彌敦道銀行六樓五〇一室 電話：五一二六五 五七四一一

鳴謝

瘰癧專家梁達光醫生

敬者小女患有瘰癧症曾向港九各大醫院求治無效，後得友人介紹五代祖傳瘰癧專家梁達光醫生診治匝月，應手神速，無比靈驗，數語略表謝忱，並介紹患有瘰癧者知所問津。

鳴謝人：名樂飯店主人陳紹財 謹啓

地址：香港大道西三六四—三六六號 電話：四六零六九
梁醫生診所 香港仔香島道式號A 電話：九零三五九

囍 訂婚啓事

謹於中華民國四十八年三月二十四日小兒（？）與小女恩[illegible]在港舉行訂婚禮，特此敬告諸親友

梁應鵬 嚴玉山 仝啓

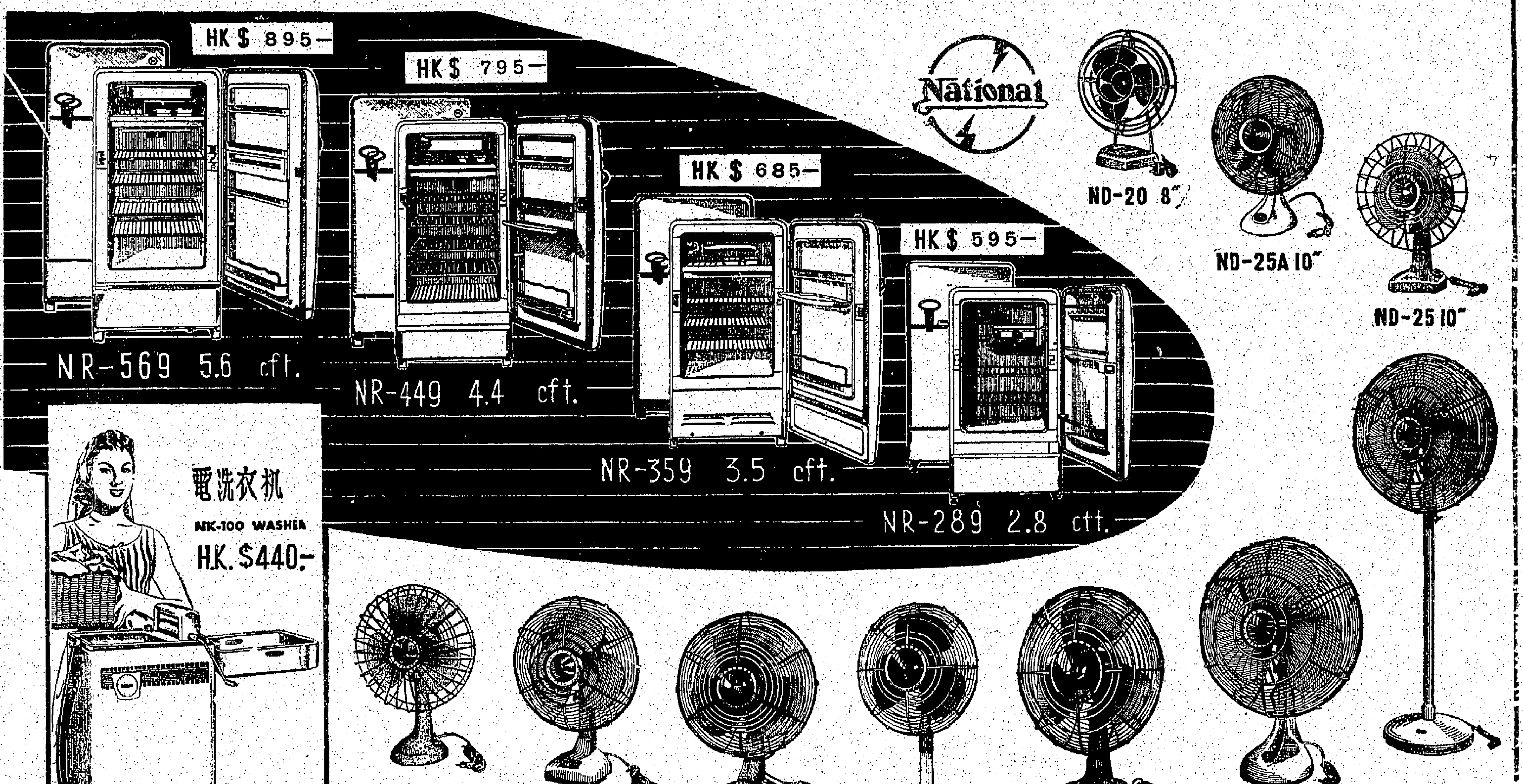

1959 樂聲牌

名貴雪柜・走珠風扇・電洗衣机

款式美观　風力強大　省力利便

總代理：信興行 中建大廈六〇二室・TEL: 21551・33886・20830・港九各大電器行均有代售

經駐外使節勸告後 日放棄與中共談判 繼續採取觀望政策
日美修約談判日內將恢復

【東京二十三日路透社電】據近官方人士今日說：由於在此間開會之日駐亞洲及太平洋區外交官員之勸告，外相藤山愛一郎將放棄與中共舉行大使級談判之主張，而再度對中共關係採取觀望政策。與會之日本外交官員，在會議上曾相繼發言，指出日本提議與中共談判之主張，已使許多東南亞國家不安，以爲日本將改變親共，如此，亞洲局勢將有重大改變。外交官員在會議上並指出：日外交當局對中共態度判斷，不合實際。日外交當局本以爲：㊀下月初中共召開全國人民代表大會時，會說明中共外交政策，包括對日政策在內，將有重大改變。㊁自從中共與日斷絕貿易關係後，中共在經濟上即發生困難。㊂毛澤東係由於人民公社失敗，而宣告行將辭職。日駐亞洲及太平洋區外交官員，則認爲中共對日政策毫無改變之跡象。日社會黨訪問團最近訪問大陸時，中共官員自周恩來以降所發表之言論，一致說明中共對日態度之強硬一如往昔，仍然堅持日本須與中共締交，然後方有貿易可言。中共仍積極謀使岸信介內閣垮台，扶植社會黨上台，使日本轉趨中立。據近官方人士說：藤山愛一郎有鑒於此等外交官員之意見，已準備在日內發表聲明，宣佈日對中共仍採取觀望態度。

【東京二十三日泛亞社電】日自由民主黨內部對於日美未來防區是否包括琉球與小笠原之主張分歧，已經消除，黨內一般人士均支持外相藤山愛一郎，認爲不宜將該兩群島列入新防區，由於此分歧之消除，日美修約談判日內即將恢復，藤山將再與美駐日大使麥阿瑟舉行會談，自由民主黨與政府當局均一致希望談判能在四月十五日以前完成。

日本對中共政策 兩黨將展開政爭
執政黨將責詢淺沼稻次郎 社會黨決提出不信任動議

【東京二十三日泛亞社電】日自由民主黨要淺沼解釋爲何附和中共對日本提出之政治要求，而且爲何聲稱「美國乃日本與中國人民的共同敵人」。社會黨則已答應中共，而將在國會展開激烈之政爭，社會黨訪問團此次在中國大陸之言行，尤其是聲稱美國乃日本與中共之共同敵人一端，使自由民主黨極感憤慨，認爲該黨之行動已超過反對黨之常軌，而有明顯之親共色彩。據說自由民主黨人士透露：自由民主黨之策劃人物川島正次郎，正計劃在國會衆參兩院對社會黨訪問團團長社會黨幹事長淺沼稻次郎展開質詢，首相岸信介，外相藤山愛一郎，且將親自在國會院對淺沼質詢，並準備在國會展開大辯論，揭露淺沼接受中共之要求，有使日本國內展開所謂國民運動，向人民鼓吹轉向中立。

【東京廿三日泛亞社電】日社會黨今日議決，在本月廿八日在衆參兩院提出對政府不信任動議，彼等在動議中將說明對政府不信任之理由爲：㊀內閣成員涉及貪污案。㊁未能打破日本與中共間僵局。㊂企圖使日本擁有核子武器。

社會黨是站在它本身的立場說話的。一個沒有掌握政權的政黨，不會立即影響日本政府的政策。

堀內謙介即將離任 認爲中日關係 不會有何改變
我政府贈以景星勳章

【台北廿三日中央社電】外交部長黃少谷今日上午在外交部以大綬景星勳章一座贈給即將卸任返國的日本駐華大使堀內謙介，以酬謝他在任內努力促進中日兩國邦交的貢獻。堀內大使在致謝詞時說：他承蒙中國政府贈予勳章，至爲榮幸和愉快，他將繼續致力於中華民國事務，並願中華民國早日完成其偉業。

【台北二十三日中央社電】即將卸任離華的日本駐華大使堀內謙介，今日告訴中國新聞界說：他相信今後的中日兩國關係仍將維持現狀，倘中日雙方人士更加努力，則在兩國間各方面的關係還有加強的餘地。堀內大使定于廿五日上午和他的夫人登志子女士搭西北公司班機離華返回東京。這位即將結束卅多年外交官生活的日本老外交官說：對于日本社會黨的訪問北平，不必過份重視，因爲社會黨是站在它本身的立場說話的。

德反對黨領袖 與阿丹拿會談

【波昂廿三日路透社電】西德社會民主黨領袖烏倫豪，今日開始在波昂之總理官邸與西德總理阿丹拿會談。此西德反對黨領袖與黨員與保守派人士會商此兩人最近之活動，及最近在莫斯科與赫魯雪夫會談。烏倫豪本人於本月初曾與克魯夫會談。

美國務卿顧問史密斯夫婦訪華 美國國務院顧問史密斯夫婦，於三月廿二日下午三時自香港飛抵台北訪問，何應欽等多人會往機場歡迎。圖爲史密斯夫婦步出機門。（中央社）

美海軍參謀長表示 蘇聯如發動戰爭 將難免遭受摧毀
美海軍足可應付歐亞兩區戰事

【華盛頓廿二日美聯社電】美國海軍參謀長柏爾克海軍上將本日宣稱：渠並不相信任何人僅知今夏一次商業會談，是否將可使到東西方緊張局勢鬆弛。渠謂此舉將視乎蘇聯總理克魯雪夫是否需要使到該局勢僵致緊張而定。柏爾克上將係在一項電視節目中發表上述聲明，渠在該項節目中表示其信念，謂蘇聯不敢發動一次核子戰。據稱：「美國蘇聯如果發動一次戰爭，則該國將被推毀，該國並無若何辦法，能避免毀滅。」但柏爾克上將謂，此舉增加有關於何試驗，吾人將不舉行任何試驗，如吾人不舉行試驗，則吾人將不會獲得資料。如吾人舉行試驗，則亦將會引起困難。」渠乃指美國已保留其本身將停止核子試驗爲時一年之事實而言。在美國會聽證會上，即當美國政與蘇俄議成一項永久停試核子武器協定之際，除非蘇俄恢復試驗，否則美國將自動停試一年。柏爾克海軍上將對于去夏在南大西洋所舉行之三次高空原子爆炸之詳情，拒予透露，理由爲渠仍未見過任何詳情之確定報告。惟渠謂：「余確信彼等試驗，不獨對軍事因素、軍事形勢，而對一般科學均有貢獻，而將有巨大貢獻。」渠被詢是否認爲

【華盛頓廿二日合衆國際社電】美海軍參謀長柏爾克海軍上將本日稱：法國將其海軍艦隊撤出北大西洋公約組織聯合指揮部之事件，「是一樁非常嚴重之事件」，但渠預言在發生戰爭時，法海軍艦隊將會與吾人並肩作戰。渠謂：法海軍艦隊之退出，並無使有增援加強地中海美第六艦隊之必要。惟彼謂：「吾人仍將照常按期增援加強美第六艦隊。」柏爾克在一項國際電視節目中討論全世界各個問題，渠曾被詢及渠所說之法國戰艦自北大西洋公約地中海區域撤退，是否會使北大西洋公約組織的地中海防務受到嚴重打擊，渠答稱：「此乃一種嚴重之事。由于此事顯示法國不欲把其艦隊歸屬北約，可能更嚴重。但吾人必須解決吾人之間的問題。」如西方在政治及經濟方面有一個結束，吾人亦能如以往在一些地方在軍事上採取行動及反擊行動。」

日本煤礦工人 十八萬人罷工

【東京二十三日泛亞社電】日全國六十六個煤礦礦工十八萬人今日起展開無限期罷工，以要求提高工資，此將爲一九五二年以來日本最嚴重之一次煤礦工潮，日全國煤產每天將減少十萬噸。

乃沙立元帥表示 泰採嚴厲政策 不許共黨活動

【曼谷廿三日美聯社電】在雲南中之泰國總理乃沙立元帥今日稱：渠之政府現正嚴密監視在泰國之共黨活動，「當時機來臨時，政府將對彼等予以無情之鎮壓。」乃沙立通過政府新聞處發表一項聲明，對已被禁止之共黨予以抨擊。聲明謂：共黨現圖對泰國之和平及安定進行破壞。並警告謂：在「適當時期，政府將對彼等予以無情鎮壓。」

蔣廷黻博士稱 各國人士 盛讚我國 金門守軍

【台北廿三日中央社電】我國駐聯合國常任代表蔣廷黻博士今天說：聯合國各國的外交家對于我國英勇國軍在去年「八二三」炮戰中，贏得第一回合的偉大勝利，莫不深表欽佩。蔣廷黻代表說：各國人士在與他言談之中，總以「了不起」這句話，來形容他們對中華民國國軍粉碎中共企圖從犯合灣的英勇表現的讚佩之忱。蔣廷黻博士在答覆記者所提的另一詢問時說：聯合國和美國一般人士都痛斥中共在大陸上所推行的滅絕人性的「人民公社」制度，他們認爲中共對其自己的同胞（中國人民）都當作牛馬看待，共對外國人民當然更是殘酷。這位駐聯合國的我國外交家同時說：美國對自由國家的背後支持，美國人民對中共的認識，最近亦大有增加，主使美國政府反對中共進入聯合國的立場，益爲堅定。

美海軍參謀長稱 法軍艦退出北約 係一項嚴重事件

訪問東柏林之時，曾與蘇俄總理會談。

【倫敦廿三日美聯社電】英外長勞合此間對于美國將能在到蘇俄舉行此種試驗。該蘇俄海軍參謀長答稱：「余認爲吾人將有此種能力。」刻有跡象顯示出，當美國舉行此種試驗時，蘇俄科學家對此並未知悉。柏氏并謂有三十艘放射北極星之核子潛艇，係一旦在蘇俄發動戰爭時，可予以反擊。

印尼官方調查 棉蘭華商財富

【耶加達廿二日路透社電】據耶加達報紙消息：由印尼政府所設立之「私人財富」調查小組，經已開始調查棉蘭其他外國商人財富。據稱：該小組刻正調查棉蘭華商之財產，與渠等證實之關係，據悉迄今爲止，尚未有拘捕任何人員。

中共書籍一批 遭菲律賓沒收

【馬尼剌廿三日合衆國際社電】政府人員昨晚在搜查此間一家中國人經營之書店時，曾搜出一批中共書籍及雜誌。負責搜查的人員，相信該等刊物乃由中國大陸經過香港私運入菲律賓者。政府人員並未將該書店負責人拘捕。相信該等共黨刊物之發現，可能爲共黨向此間中文學校及大學進行滲透之一證據。探員大部份搜及教科書及其他出版物，乃在上海及北平出版者。

美海軍參謀長稱

時向彼等進擊。在某種最壞的假設下，即吾人須同時應付兩個地方，同時對付兩個國家，增加吾人能力，惟是「如果超出此假定而言」。㊀美海軍具有同時應付兩個地區之戰事，渠乃以柏林之北大西洋公約組織，戰爭時，法國並不是脫離，可是，如戰爭來臨，法艦隊將在那戰爭被陷及法國艦隊之情形仍然在我們的一方。」渠謂：「余認爲此事非爲一項理由，因爲法國在此事中，未將艦隊撤出，主要原因乃渠欲對法國艦隊能作出主決策。」

約但官方發表聲明 否認破獲顛覆陰謀

【安曼廿三日路透社電】此間政府發言人，今天對大馬士革報章所傳約但政府已破獲一項推翻哈辛王政府陰謀之說，加以否認。該發言人稱：「余經獲授權，否認外間所傳當局已破獲一項反政府陰謀之消息。此項報導係不確者。」

英外相勞合提出警告 如西方坐而不行 冷戰中勢將失敗
德謂減少歐洲駐軍於事無補

【紐約廿三日美聯社電】英國外相勞合今日勸告西方，謂西方僅坐而不行，便很容易在冷戰中被擊敗。渠謂：「除非西方在行政與鬥爭之「顯著文化」，否則西方的共產國家能在冷戰中贏得民主國家在反共鬥爭中應做之一二重要工作，其中一項工作爲：「一、速作協調之經濟措施，以加強聯合國地區之經濟，以不致爲共產主義侵吞也。㊁「速與世界各國保持良好之關係，與各國間之合作。」

【波昂廿三日美聯社電】西德國防部長史特勞斯今日說：減少歐洲中心區中立軍備的辦法並不能解決世界緊張局勢。渠稱：「能否將緊張解除，要視蘇聯是否與我方合作。」

美蘇在武器競賽中孰勝？（下） 光明譯

不過，在未來數年內，蘇俄將能夠造成和擴大美蘇兩國所擁有越洲彈道飛彈數目相差的距離。美國計劃在使用固體燃料的「義勇兵」飛彈未有準備好之前（要三四年後才能準備好），祇能建立二十中隊的越洲彈道飛彈（每一中隊裝備有十枚飛彈），這就是說，美國現在計劃生產二百枚長程飛彈。有人認爲，俄國人能力生產較這數目多好幾倍的越洲彈道飛彈。參議員薛明頓預料，他們可以生產較這數目多四倍的越洲飛彈，其他權威人士的估計是三倍。

參謀首長聯席會議的決定，是要接納空軍的彈道飛彈主任舒里佛少將在國會中宣稱：「基於目前所面臨的是否巨大的危險，我們應該建立一支規模較大的越洲彈道飛彈部隊，我們是具有這樣的能力的。」

美國在其他方面佔優勢

第三項事實，是美國在其他炸毀敵人境內目標的方法上，仍佔優勢，這種優勢將來大概仍可以維持下去。

例如在中程飛彈方面，美國由於它的海外基地而佔有巨大的優勢。美國計劃在英國、義大利、希臘、土耳其和法國的飛彈發射基地，建立十中隊的中程飛彈，每一中隊裝備有十五枚「雷神」式或「木星」式飛彈。這些射程一千八百英里的中程飛彈，將可以達到蘇俄國內的重要目標。

一般推測，蘇俄所擁有的中程彈道飛彈，對附着於較美國國多，可是這些飛彈從蘇俄的基地無法射到美國國內的目標。

在短程飛彈方面，美國也佔有同樣的優勢。在歐洲和遠東，美國都派有射程六百英里的「鬥牛勇士」式飛彈部隊駐守，美國在這種短程飛彈和將來用以替代它的「權杖」式飛彈上，都佔有優勢。

美國在用人駕駛的轟炸機方面，也佔有優勢。美國的戰略空軍實力雄厚——它擁有四十三個聯隊，二千架噴射轟炸機。美國空軍現在擁有更好的轟炸機（「B五二」式和「B四七」式機）和訓練優良的飛行員。這支實力雄厚的空軍，能否越過蘇俄的防空飛彈防禦網，向它還擊呢？戰略空軍司令與鮑華將軍有力稱它能夠這樣做。

除此之外，美國還擁有可作轟炸機和飛彈的活動基地用的航空母艦，而蘇俄卻遠一艘航空母艦也沒有。美國同時擁有能潛航至北極，用「閃光星第一」式飛彈向蘇俄施行襲擊的潛艇，這兩者都是蘇俄所沒有的。

如果不是擁有大量的越洲彈道飛彈，向美國施行有力襲擊的能力就要受到限制的蘇俄，祇保持着一項重大的軍事優勢。這就是它的戰略下，它將能夠以施行首先襲擊所在美國造成重大的破壞，美國在施行還擊之前，趁着避免受到這襲擊，然後中以還擊，或者最多亦不過同時迎擊而已。

可是，美國最高軍事當局在對國會作証時，同意沒有一次「首先襲擊」能夠計劃週密到使美國在受了「一擊之後」，就完全喪失報復的能力。

對蘇俄實力的錯誤估計

第四項事實，是現在所接獲的報告，証實蘇俄的實力和能力，並沒有如美國情報人員在較早時候所估計的那麼強大。

據最近所接獲的情報顯示，在較早時候所作關於蘇俄的飛彈能力和在其他方面的實力的報告，顯然有不確當的地方，而須再予以估計。不過，這些新報告指示出，俄國人在他們所擁有的越洲彈道飛彈的數目方面，將可以超過美國，如果他們決定要向這方面努力的話。

與蘇俄相比較，美國的防禦力如何呢？就現在所言，美國仍佔優勢。在未來的歲月裡，重大的問題是：擁有多量越洲彈道飛彈的蘇俄，是否能夠向美國施行突襲和消滅了它的報復方法——這樣做，究竟是否足以挑起世界大戰的危險。美國最高軍事領袖的美國參謀首長聯席會議主席，對這問題所發出的答案是：現在沒有可想像的突擊，能夠阻止被襲擊的國家施行足以毀滅進襲國家的迅速還擊。國防部長麥艾樂的結論是：「美國的防務沒有重大的缺點。」（完）（節譯自「美國新聞與世界報導」週刊）

馬尼剌市長陸遜 斥菲國若干議員 甘心爲共黨工具
堅決反對與中共進行貿易

【馬尼剌廿三日泛亞社電】平日對菲政府批評甚力之馬尼剌市長陸遜，昨夜發表演說，指菲國之一部份參議員，已在不知不覺之中成爲蘇聯與中共之工具。陸遜謂：菲國今日遭受國際共黨之威脅，其程度之甚，實不下於伊朗、伊拉克、南韓、中華民國與南越等國。但在菲國居然尚有一部份被稱爲有知識而且對西方及共產陣營俱有經驗之參議員，竟主張與中共通商，甚至主張接受蘇聯之經濟援助，此種人物，實爲共黨之工具而不自覺，而對於菲國國民，即「毫無好處」。陸遜勸告此批議員稱：「倘若閣下真正爲國爲民，必須首先即時以純粹菲律賓之安全，與確保吾人之生活方式，則閣下必須首先認清敵友。」陸遜謂：共黨對自由世界之策略，爲希特勒、東條、史達林等人之滲透、宣傳、內部顛覆等策略，而非僅除未受共黨之直接攻擊外，已經受到共方之各方面進攻。

伊拉克與阿聯 關係將更惡化
宣佈審訊革命領袖後 埃大學校長抨擊共黨

【巴格達廿二日合衆國際社電】人民法庭檢察官辦公室今晚宣佈：伊拉克北部進行革命的兩週前在伊拉克俱樂部中進行策劃，將於星期二日以叛國罪受審。該項宣佈並未指出被告人之姓名或人數。巴格達電台今晚廣播伊拉克官方聲明稱：卡塞姆總理之政府，已蒐集證據，足以證明叛變領袖沙瑞夫與阿聯共和國總統納塞爾之勾結。巴格達電台廣播說：「我們準備不久與他們攤牌。」

【開羅廿三日泛亞社電】阿聯的沙克大學校長沙瑞爾於向全世界回教徒所發表之宣言中，向無神論之共黨挑戰。沙氏稱：「君等對金剛將與無神論之危險，共黨拉入無神論之危險，須要團結；以注意。並向「阿拉」及所有回教人士宣告，使渠等與同時在俄國之共宗教，伊田河剛伯通訊社

【倫敦廿三日路透社電】英外部發言人今日否認英國與伊拉克共黨同謀對付阿聯總統納塞爾。渠稱：此種報道，「不正確」。

丹麥總理 訪問紐約

【紐約廿三日合衆國際社電】丹麥總理漢生夫婦，今日已從哥本哈根乘機抵此間。渠等將到紐約及華盛頓作一次爲時一週之非正式訪問。

義大利總理 訪德後返國

【羅馬廿二日合衆國際社電】義大利總理范范尼與西德總理阿丹拿會談後，於昨晚飛返本國。渠顯然對美國將在柏林及東西德問題上有所讓步，表示不滿。

拉曼將參加 新加坡大選

【吉隆坡廿三日路透社電】拉曼今日稱：渠決定參加行將舉行之星洲大選。在拉曼返國前往馬來亞本年底舉行大選

中日貿易談判 進入重要階段

【東京二十三日泛亞社電】中日兩國間日之大使級談判及本年度貿易計劃已經大體達成協議，現在由雙方詳細考慮之中，今後商討之項目將爲日本準備購用之中國產品數量，在此方面，日方主張購買美元以下，但中華民國則要求五百二十五萬美元之上。雙方認爲在今後一週內，將分別討論貿易數額及其他細節，日本主張保持去年之往來，仍然保持八千萬美元左右，但日本對於購買中國糧食，能多購的，至一億美元，伴日本可以多購米、鳳梨等物品。

【東京二十三日泛亞社電】中日兩國間貿易會議，日方首席代表已由日經團聯副會長谷口出任，作，經已辭去馬來亞總理之職位。渠謂：「如星馬兩地不迅速統一，將來必有政治上之危險。」

馬來亞僑生 無人赴大陸

【吉隆坡廿三日路透社電】移民當局發言人今日稱：馬來亞中國學生現已無人再前往中共地區。渠謂：亦無人申請返國馬來亞。香前往中國大陸之學生，大多數乃在一九五七年八月即馬來亞獨立前動身者，其餘數字目誠。

巴黎刊報指出 中共正加緊在北非活動
協助叛黨對付法國

【巴黎廿二日中央社專電】據巴黎一家週刊（軍事分析共黨叛亂陰謀的一家刊物）「政治及社會報導」載稱：共匪正加緊于北非活動，以協助阿爾及利亞叛亂份子對付法國。該週刊稱：共匪在摩洛哥有其匪人員三百名，他們和共匪協助阿爾及利亞叛亂份子一節必然有其關係。阿爾及利亞叛亂份子的叛目們曾於去年十二月去北平，曾要求共匪供以輕自動武器，並訓練阿爾及利亞的無線電技術人員。

【阿爾及利亞】阿爾及利亞君士坦丁廿三日合衆國際社電】法國稱阿瑙巡「命令」之法軍，戰死於大作籌劃期間，突尼西亞邊境法軍之巡邏路線，爲了探訪沿突尼西亞邊界之法軍防線。戴高樂訪問，考察阿爾及利亞政治局勢時，抵達此間。渠探訪沿突尼西亞邊界之法軍防線。戴高樂此行，主要係考察阿爾及利亞邊界之軍事局勢，因國民解放陣線在該處之游擊隊，仍甚強大。

法揆 巡視 突國 邊境 法軍

西方對蘇覆文 業已送交法德
分別研究後週末可發出

【巴黎廿二日合衆國際社電】在大衛營起草之覆蘇聯之西方聯合照會，今晚到達巴黎外交部。此照會係由法國外交部對此草稿保留正式外交評論。巴黎方面外交界預料：此照會文可能於本星期末或下星期初送交蘇聯各領袖。

【波昂廿二日美聯社電】據外交方面人士本日宣稱：西方向克姆林宮建議於五月十一日在日內瓦召開一大外長會議，并於較後舉行高峰會議之照會，將於本週在莫斯科送出。該照會草案送於本日到達波昂。

【華盛頓廿二日美聯社電】西德之一會議係談論英美之英美兩國首相與美國總統艾森豪會商後，今日艾森豪總統與麥美倫首相結束其在大衛營與英美首相會議之一週末，但經濟問題係經討論蘇聯對付。

【倫敦廿三日美聯社電】英美首相結束其在大衛營，英美首相及美國務卿赫脫，並就西方對付蘇聯之政策作成全面商討。英國首相麥美倫並在一日晚乘機離華盛頓返國。麥美倫發表一項聯合聲明，英美兩國間在大衛營會談之後，協商之下，協議了西方的決策。對付「歐洲中東及非洲問題之重要性」。

決加強軍事準備 應付蘇在德挑釁
英美軍事專家參加麥艾會商 對中東防共問題亦加討論

【華盛頓廿二日合衆國際社電】艾森豪總統與麥美倫首相會談之時，曾有國防部長麥艾樂參加。彼等已加緊軍事上之準備，如遇共黨迫柏林發生戰爭時，即進行抵抗共黨之壓迫。關于氫彈試驗問題，艾麥重申不許蘇聯對任何管制制度有否決權。彼等決定進行尋求解決，以克服蘇聯之反對。

【堪培拉廿二日合衆國際社電】今日英美官員在大衛營附近商談中東問題。美國關注共黨之滲入該區。美代理國務卿赫脫率領美代表團參加。其他美代表有威廉近東及南亞事務之助理國務卿韓德森，國務院顧問迪哈特

約但王哈辛 抵達華盛頓

【華盛頓廿三日合衆國際社電】約但國王哈辛今日抵達此間從事非正式訪問。在渠訪問期間，渠可能會請求較多之美援，以加強渠之統治。副總統尼克遜及代國務卿赫脫，曾在機場迎接該位年僅廿三歲之君王。哈辛王曾與美五日間最惹人注目者，將爲渠于明日與艾森豪總統在白宮共進午餐及會談。稍後，天晨早，赫脫及渠之助手，亦將與國務院及國防部官員會商。

共機昨日 窺伺金門

【台北廿三日泛亞社電】軍訊：中共米格機八架，今日曾飛至金門上空，守軍未予射擊，各機旋亦即飛走，此爲今年共機窺察金門之第一次。

追蹤人造衛星有貢獻 台北觀測站獲得獎狀

【台北廿三日中央社電】台北人造衛星觀測站，得到國際觀測總部美國史密遜天文台的獎狀，因爲它在國際地球物理學年和人造衛星光學追踪計劃中擔任目視觀測工作，著有貢獻，該站的觀測員蔡章獻也得到獎狀和胸針。

美空軍副部長 昨離華飛漢城

【台北廿三日中央社電】美空軍部副部長麥金泰夫婦，今日晨乘專機離華飛往漢城。麥金泰副部長是廿一日來華的，除訪問中美高級將領外，並曾於昨日晉謁總統致敬。

韓國海軍學校 員生抵華訪問

【高雄廿三日中央社電】韓國新任海軍艦隊司令李熙廷少將，今天率領韓國海軍官校學生訪問團，分乘軍艦兩艘，抵達中國海軍南部基地作四日訪問。

緬甸禁止共黨 夜間舉行大會

【仰光廿三日泛亞社電】緬甸警察已禁止左翼人物在各地舉行夜間「民衆大會」。與緬共通過一綫之「人民陣綫」要求政府准予每夜舉行此類會議，以「抵制法西斯主義」，宇溫總理對於此項申請，立予批駁。

對西藏革命 中共諱莫如深

【東京廿三日美聯社電】北平電台適才三天對西藏發生革命之說，既不証實，也不否認，也不否認。

香港家庭計劃指導會

本會有感於香港民衆，每因子女衆多，負担過重，以致經濟入不敷出或健康不良，爲謀該等家庭之幸福，以最新科學節育方法起見，指導夫婦計劃生育，或指導婚後不孕者，使能生育健康兒女。

香港診所㊀灣仔中央指導所（軒尼詩道一五二號修頓球場側）星期一、二、三、四日，上午九時至下午四時；星期六日，上午九時至十二時。生育指導時間，每星期二、五日上午十時至十二時。㊁九龍坊：中區健康院，每星期一日，下午二時至四時。㊂西營盤：新賀育醫院門診部（醫院道）每星期一日下午四時至六時。㊃九龍城：西環梅坊瑪利寧診所（卑路乍街十四號A）每星期四日上午十時至十二時。㊄香港仔：香港仔公立醫局，每星期五日，下午四時至六時。㊅赤柱：赤柱衛生分局（遊麻地道）每月第一個星期五日，下午三時至五時。㊆荃灣：荃灣嬰兒健康院，每月第二個星期五日，上午九時至十二時。㊇長洲：聖約翰醫院，星期四日，下午一時至四時。九龍診所㊀油麻地：彌敦道母嬰健康院，每星期一、二、三、四、五日，下午五時至七時。㊁何文田：何文田健康院，每星期四日下午三時半至六時。㊂石硤尾：大埔道巴域街石硤尾健康院，每星期一日下午五時至七時。㊃李鄭屋：李鄭屋村健康院，每星期五日下午四時至六時。㊄黃大仙：黃大仙徙置大廈Y座，每星期一日，下午二時至四時。㊅荃灣：荃灣洪夫人診症所，每星期三日上午十時至十二時。㊆大埔：大埔新公立醫局，每星期一日下午二時至四時。㊇元朗：博愛醫院，每星期二日下午二時至四時。㊈沙田：沙田體育館，每星期一日，上午十時至十二時。㊉新圍：青山新墟公立醫局，每星期三日，下午二時至四時。電話：七七三一三。

第三期新奇驚險節目出籠・在港・決不・展期

沈常福大馬戲

每日演兩場：七時正九時半（票房電話：二一〇八七）
星期六、日加演日場二時半
上午十一時開始售票
動物園上午九時開放

最後三天 良機勿失

警告！

傷風 是健康的大敵！

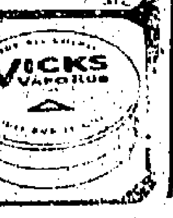

請母親們注意：當兒童感傷風時，請即在他的胸口喉部及背上搽上此種強力特效的域士藥膏它能直接消除傷風兒卻其他嚴重疾病的侵入請注意域士藥膏消除傷風的雙重作用

1. 經鼻孔——疏通鼻塞停止咳嗽
2. 經胸膛——透過皮膚疏解胸悶

次晨兒童的傷風就很快痊癒了！

祗須搽 域士藥膏

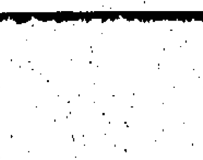

利便新裝！ 低廉新價！

德國新 達麗 雀斑膏 NEW DRULA

面有黑點 永不漂亮！

治黑點斑點不難，清除最後痕跡最難——

主治：雀斑汗斑 黑點黑塊 粉刺暗瘡 疤痕暗影

保證：此膏含有最新特效藥EPHELIDIN，可使皮膚各種不潔，例如：雀斑、暗瘡、黑點、色素沉著、以及其他瑕疵，均有極大效力，是一種最理想的醫藥品，可以放心採用，使皮膚恢復美麗。

——德國杜老喇廠出品 公司藥房均有售——

榮獲各國獎章

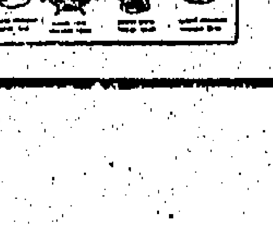

能使白髮轉黑

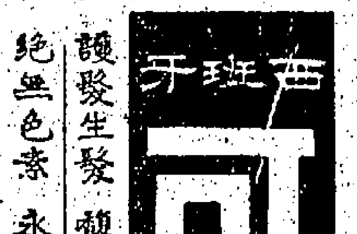

西班牙 可也 茲髮頭水

護髮生髮 馥郁芬芳 絕無色素 永不黏污

今日採用「可也」頭水一次，繼續十天，白髮即回復烏潤可愛。

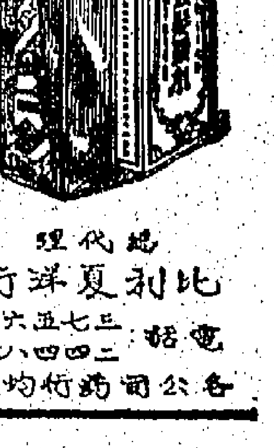

總代理 比利夏洋行 電話：三五七五六三 二四四八五 各公司藥房均有出售

社論

再論西藏反共事件

——當局應有有力的表示！

西藏人民反共行動已日益擴大，中共也在增加武力，以大砲、飛機、現代武器來屠殺鎮壓西藏人民。這一事實，喧騰了新德里，喧騰了全世界，引起了不少外國人的注視。據訊，噶倫堡頗發城地區的所有大報，幾乎都一致詳細刊載這一報導，認為這是一個「反抗的重大意義」。紐約時報廿二日社論則：「足以證實中共侵入西藏遭受反對」，雖然「卡巴族人與拉薩市民不會推翻毛澤東政權，故此次反抗行動之軍事意義，殊無予以過高估計之理由」，但從「另一方面而言，此次起義，足以說明中共在思想與行動上，具有若干基本弱點，且足為古代希臘英雄之一種例子」。可見這一事實，和一九五六年十月布達佩斯事件有着同樣震動國際的意義，在我們本國人看來，更值得「中宵不寐」的興奮。

我們會默想到，西藏的同胞們此刻正在中共的暴力下，為爭自由而英勇抗戰，也會想到，中共統治者此刻也正在廣大的人民怒吼之下而惶惶危懼，於是，我們更想到有國家責任的當局們，此刻應該作什麼表示？應該作什麼行動？

對於這，我們不禁回憶到一九五六年十月匈牙利的故事。不幸，匈牙利革命人民失敗了，其失敗的原因，不在於對共的政治認識不夠，不在於反共行動的堅決性不夠，也不在於整勢力量的不夠，而在於缺乏外援。匈牙利革命人民之因缺乏外援而失敗，這屬於無可如何之事，因為他們沒有一個政府的支持，也沒有一枝正規軍隊。我們固不能否定內部革命成功的可能性，但這種可能性的出現，是要經過長期艱苦、長期壯烈犧牲的，假如有了外在力量的配合，那就不同了。故今日之所謂「解放奴役」，並不能以過去老式「揭竿起義」的故事來作論據的。「揭竿起義」固不可少，「弔民伐罪」之師亦不可無。中國情形與匈牙利情形不同，中國大陸人民「揭竿起義」，中國的政府和軍隊自然不會坐視，因為他們是有責任的，他們決不能在局外一面說着「恢復大陸人民自由」的話，而一面則淡然無所動作。

我們還記得：去年十月廿三日中美聯合公報發表後，因為其中規定「中華民國不憑藉武力恢復大陸人民的自由」，當時曾引起國人的憤慨，我當局為此會一再解釋，謂「如果大陸人民起來反共，則國軍將不受此規定限制，起而協助大陸人民行動」。那麼，現在鐵般的大陸人民反共事實，已清楚地擺在面前了，我當局是否將要起來協助大陸人民行動呢？這是大陸人民與海外同胞們都等候着當局事實答覆的一個問題，也是當局所必須答覆，必須馬上答覆的一個問題。

我們可以斷言者二：一、如果西藏革命人民不獲得政府的援助，或任何外間的援助，則這一反共行動，徹底成功的希望，仍然是極微的；二、如果西藏革命人民反共成功，則由於種種關係，祇能說是西藏人民的反共，不會是中華民國的反共，中華民國所掛起的「蒙藏委員會」招牌，將亦為蒙藏人所不承認的。由這兩點看來，不但西藏問題，凡屬有關大陸人民反共問題，都是同樣的。政府不能拿出力量來解救大陸人民的痛苦，等到他們自己起來以生命相搏，政府又祇能站在外邊看看，連喇叭也不響，則大陸人民又何必對政府有所依存，有何懸念？像今日西藏這一有組織的大規模行動，無論如何，不能認為尋常零星的小事件，如果當局仍然任其自生自滅，則失望者何祇西藏人民？這是對中華民國當局的一個重大考驗，這考驗的結果如何，當然是整個中國命運的決定。

我們也十分明白當局的困難，這困難仍然是一時無法打破美國的限制政策。但至少，以西藏事實為例，證明了所謂「不憑藉武力」的規定是不合理的。中共憑藉武力來殘殺人民，為什麼我們不能憑藉武力來拯救人民呢？美國的警察是否不憑藉武器的行動來對付暴徒呢？這是我們在外交上爭辯的有力機會。同時，西藏事實已引起了國際的注視，充分說明了中共統治內部的對立，說明了中共統治的非法，說明了大陸人民的堅決反共意志，這機會，正是當局對國內鼓舞人民反共、對國際控訴共黨暴行的積極行動時候了。

因此，我們認為，政府當局對於此事應有有力的表示：

一、竭盡所有力量，支援西藏人民的爭自由反共行動。

二、重新對中美聯合公報所規定的「不憑藉武力」一點，作正確解釋，堅決地反對美國無條件限制國軍行動主權的無理束縛。

三、儘可能迅速採取軍事行動，以配合西藏人民的行動和喚起大陸其他地區人民的行動。

四、擴大西藏事件的國際宣傳。

各地通訊

穗中共要全市五十萬職工

日夜無休止勞動

限本月底超額完成首季生產任務 因疲勞暈倒者救醒後仍繼續工作

【本報特訊】廣州消息：中共認為今年係「苦戰三年」之第二個年頭，又係「具有決定性的一個年頭」，故在大陸各地又再掀起一個「更大躍進」運動，首先要職工服從「號召」，從事「忘我勞動」、「拼命生產」。

廣州市方面，今春起，市內各工廠企業已在「中共廣州市委工業部」策動之下，開展各種各式的所謂「紅旗生產競賽」，加班加點，取銷休息時間，在車間，但「更躍進」運動後遺血汗。但中共對此仍未感到滿意，對該市職工為再作進一步壓榨奴役，而一再採取行動。

三月四日，「中共廣州市委」在中山紀念堂召開「廣州市掀起新生產高潮動員大會」，發動職工市區十萬職工，要在三月下半月內，「超額完成第一季度生產任務」。「動員大會」舉行後，中共派出大批「動員幹部」分駐各工廠企業督促各廠礦企業掀起生產新高潮。市內各重要工廠，因此均先後展開「苦戰×晝夜」挑戰。職工在「日夜苦戰」之下，從那生產競賽。由於日夜不眠不休息，擔夜過多，工作疲勞，而在工作中昏倒者頗眾，但救醒後又要如常工作，非特殊重病的所謂「衛生顧問」者，仍要帶病工作。

三月十六日，「中共廣州市委」與「廣州人民委會」召開廣州市工業戰線擴大會議」，又利用廣播以號「鼓舞」市內職工「奮鬥」，要市內五十萬職工，更賣力賣命從事「苦戰」。（河）

大陸各地山林 經常發生大火

【中央社訊】大陸各地常發生大火，尤其北以林區火災為甚。據「哈爾濱」、「湖南」、「四川」等報透露，遼寧、吉林、川、滇、黔、湘等省森林，最近均曾陸續發生大火，湖南在二月底曾發生了一次火災，燒燬了十餘頃，損失重大。據「雲南日報」透露，湘北在火災發生後，曾拘捕大批民衆，指為縱火的反共分子。

穗共推行所謂民辦街道工業

產品窳劣 虧折重重

原因設備簡原材料與人才均缺乏 所謂基本建設亦因材料不足停頓

【本報特訊】廣州消息：最近出版的「珠江月刊」（「中共廣州市委會」主辦）三月號，發表有如下四篇專文：㊀「關於街道工業的幾個問題」（作者為「中共廣州市委書記」王武成）；㊁「多、快、好、省地進行基本建設」（作者為偽廣州市副市長焦林義）；㊂「充份依靠群衆、解決原材料問題」（作者為偽廣州市計劃委員會副主任王勇波）；㊃「虛實並舉，大破缺料關」（「中共廣州經濟協作委員會」供稿）。在這四篇專文中又一再暴露出廣州「工業化」的重重困難。所謂工業、「基建」，在「一窮二白」之下，大都一無是處，徒具形式而無從解決問題。

關於所謂街道辦工業，係中共於去年初發起者。也是一項壓榨民間人力財物與勞動力之掠取行為。共幹係發動市民捐出房屋、機器、傢具與資金，以街道為單位興辦各種小型工廠。投資者除出錢之外，並要出力，在工廠擔任工作，但廠務則由共幹控制。此類所謂民辦街道工業，近一年來在數量上雖有不少建立，惟據王武成在專文中指出，此類實跡近勞民傷財而未能發揮促進工業生產作用。原因是此等「小工廠」係是在政治壓力之下一哄而起，既缺乏廠房、機器設備，又缺乏技術人才；且因原料供應不足及製成品質劣，銷路均成問題，故各廠多虧蝕不前，斷折重重。

至中共在廣州進行的所謂「基本建設」，焦林義在專文中雖強調要「多、快、好、省」，但亦承認在進行中相當棘手，困難正多。原因為當前存在問題與未來「基建」主要材料中的鋼材、水泥以及磚瓦木石等均甚缺，不少「基建」工地已發生停工待料現象；若干計劃興辦之「基建」工程，亦因建築材料之短缺而逼得擱置。

此外，廣州市各行工業生產當前最大之危機為缺乏原材料，據王勇波所指出，目前工業產品中缺乏原料因而不能出產或減少生產者，數達一千餘種之多。由於原材料之短缺日甚，故中共只好號召各方面從採用代用品、找廢料、「土洋並舉」、「虛實並舉」去解決目前工業生產上的緊急現象。（凡）

【又訊】據最近北平「大公報」的「社論」透露：由於大陸物資過於缺乏，因而目前中共一般商品的包裝都已被迫取銷，情形頗為不堪。

據該報說：在物資異常困難的情形下，目前大陸各地出產的商品中，除指定專門用於小口者外，大多已不再加以包裝，因而如香煙、飲料、罐品、各種糕餅及罐頭食品等等，亦只有草紙包，已沒有瓶子、紙包、罐頭等物包裝。同時，此等商品在大批運輸時，亦都未曾用木箱或竹籮等物按一定數量包裝成件。據謂，因此之故，不但使民間購買此類商品時感到大不方便，且在大批流轉供應及裝卸運輸時，受到了大量霉爛和消耗，以致到處發生了驗收上的糾紛，情形至為困難。

一個慘痛事件的追述

本報駐台記者：荊戈白

【本報台北通訊】民國四十七年八月廿三日傍晚六時半起，金門對面圍頭、蓮河、圍頭等地的共軍砲兵，對金門作全面性的猛烈攻擊，到八時三十分的兩個小時之內，共軍射出的砲彈在四萬發以上。

在這次來勢猛烈而悍然進行的砲戰行動之下，戍守金門的國軍高級將領；有副司令官趙家驤中將、吉星文中將與章傑少將當場殉職。

為了軍事上的理由，當局沒有發佈這個消息，新聞界包括外籍記者在內，也自動約束，不報導這條新聞。

七個月之後，四十八年三月廿九日革命先烈紀念日的前夕，將總統方面令褒揚趙、吉、章三將軍。三將軍追晉為陸軍二級上將；章傑追晉為空軍中將；生平事蹟宣付國史館，並從四十八年三月廿九日起入祀忠烈祠。

這當然是一個可歌可泣的悲劇，要說這個悲劇，要從一個鷄尾酒會說起。八二三砲戰以前，美軍顧問團派在金門前線工作的首席顧問孫佛烈努上校，他的任期屆滿，為了表示惜別，前線司令官胡璉上將特於二十三日晚間舉行酒會。

那常訪問前線的國防部長俞大維是日恰好也在金門，為了與他商量公務，胡司令官沒有準時到酒會會場，也許就是這一次的遲到，使胡將軍得以安然無恙。

當司令官不在場的時候，副司令官自然都在酒會會場，與佛烈努上校握別。在共軍開始砲擊後，第一批砲彈就打中了會場，趙家驤中將即飲彈成仁，吉、章兩副司令官受了重傷。

在西北軍出身的吉星文中將，是盧溝橋首先對來犯日軍還以顏色的著名將領，當他負傷倒地時，他的下屬即趕來救援，可是他卻很鎮靜地說：「不妨事的，我受傷的次數太多了，最多醫治一個星期，就可痊癒。」沒有想到，他終於等不到醫治一星期就長逝了。與他同時受傷的我國空軍元勳章傑少將，也來及治療即告去世。

在會場中沒有受傷的高級將領，是一位代表海軍的副司令官商少將，一個始終未經證實的消息是：俞大維部長也在砲戰中受了輕傷。

趙將軍的不完整的忠骸，以及吉、章二將軍的遺骸後由空軍專機運到了澎湖，趙、章二將軍用火葬，吉將軍則用土葬。

然而，三將軍生前的友好，包括當年曾在東北工作過的新聞同業，仍有少數人在二十五日就知道了一些零星不全的消息，在大家的心裡，已是悲傷，又是沉痛。

佛烈努上校的任期雖於八月二十四日屆滿，但砲戰一開始，他即自動要求延長任期，因在驟聞中透露了金門司令官的一位幕僚殉職的消息而遭撤換，他的繼任人後來也受到同樣的處分，使得檀香山的美軍太平洋總部，不能不特地派一位來台北來當顧問團的發言人。

當局本擬在本月廿三日正式證佈三將軍殉職的消息，但因大華晚報搶先於二十日加以刊載，政府也只得提早兩天，於二十一日晚間發表新聞。

照各報記者分訪三將軍家屬的情形看起來，他們的經濟環境都很不好的。趙夫人住在台北市區，吉夫人與章夫人都住在鄉下。即令吉將軍健在之時，他的家裡連一個軍用電話都沒有。

美軍顧問團本擬於去年把吉將軍送到美國去深造，他因責任心重，到現在沒有成行，不料竟死於防地。

如何撫卹遺族？政府當然會有妥善的安排的。

菲衆院非菲會主席

建議制訂法律 禁菲人赴共區

【本報馬尼剌航訊】菲律賓衆院非菲會主席白禮斯，正準備草擬一條議案，規定政府並限制沒有獲得政府許可而自動赴北共區域訪問的菲公民。白禮斯這項提案目的在限制菲人前往共產國家訪問，這提案是在衆院非菲會調查共黨滲透教育機構後的結果。白禮斯說：以他為首的非菲委會曾接到報告，說菲學生曾利用假期前往香港等地而轉赴中國大陸訪問。

白禮斯說：目前政府無法以任何法律對付該些學生，因為菲法律無明文限制。

據白禮斯說：「根據目前菲涉外件的規定，唯一能夠控告他們的罪狀是偽造證件，但由於缺少證據，政府若控告他們偽造證件的罪名亦不能成立。」他認為目前政府在沒有有關法律時，唯一能限制他們赴中國大陸的辦法，就是吊銷他們的護照，但是這樣做又恐遭外交部指責犯人身自由。他說：美國有一條懲罰違犯用護照條例的法律，該委會已在詳細研究，以便擬出同樣的法案。

他並指出：該委會正在注意傳說此間學生領袖計劃參加共產國家主持的第七屆世界青年大會的事件，菲政府較早曾作警告，止菲學生參加該會，該會決定今年七、八月間在維也納舉行。

大陸各地 疫病蔓延

【中央社訊】中共最近在長沙召開的一次有關防治傳染病的會議中，承認大陸現遭受「四害」、「五病」的嚴重侵擾。據稱，其中以湖南、雲南、貴州、四川、福建、江蘇、浙江……等十餘省的瘧疾、血吸蟲病、鉤蟲、絲蟲病和黑熱病，流行最嚴重。因感患此病而失卻勞動力的人民，至少在五千萬以上。據會議指出：「四害」、「五病」之所以流行，是與「人民公社」「實行「生活集體化」有關。

工商日晚報 讀者俱樂部

懸賞徵求「笑話」

題材：不限題材，內容以最能引人發笑者為佳，敘述務求簡單，文言白話不拘；故事必須創作，而具有高度幽默性者。

辦法：凡屬本報讀者均歡迎參加。應徵稿件請用原稿紙繕寫清楚。並請將後附表格填妥，剪出貼在稿末（無該表格者，作為無效），寄交本報「讀者俱樂部」收。

獎額：
- 第一名現金一百元
- 第二名現金九十元
- 第三名現金八十元
- 第四名現金七十元
- 第五名現金六十元
- 第六名現金五十元
- 第七名現金四十元
- 第八名現金三十元
- 第九名現金二十元
- 第十名現金一十元
- 第十一名至第三十名，各獎現金五元。

（以上第一名至第五名獎額，除現金外，另酌加發名貴獎品）。

評判：所有來稿，由本社選出三十篇，作為入圍作品，陸續在本報發表。自第一名至第十名之次序，由讀者投票決定之。（投票辦法，屆時再行宣佈）

日期：本年三月卅一日截止，郵寄者以郵戳為憑。本年四月十日開始發表入圍作品。

工商日晚報 讀者俱樂部 懸賞徵求「笑話」

參加讀者筆名及姓名：

住址：

印鑑或身份證號碼：

（為證明身份，請蓋個人印章或身份證號碼）

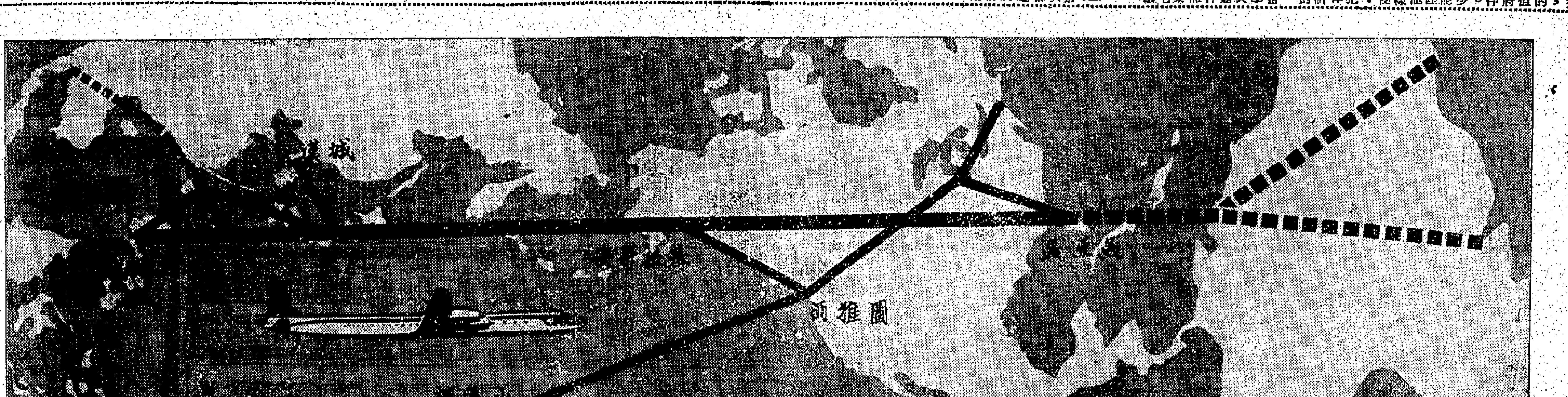

最短程最快捷

前往南美

諸位欲往南美各大城市去嗎？

請乘西北航空公司最新開闢之遠東至美亞美航線。此航線可以直接將諸位飛往通向南美各大城市之門戶——美國避暑勝地美亞美。

祇需參閱上圖即可看出此航線自遠東一條直通南美委內瑞拉及巴西之首都。如果諸位以為此圖畫得不準確時，可盡管核對地球儀。

請乘西北航空公司DC-7C空中皇宮巨型客機，時間省，享受高。諸位欲往南美，請先乘本公司客機往美亞美，然後轉接其他客機前往目的地。欲知詳情，請迅速向各大旅行社或西北航空公司詢問。

西北遠東航空公司

香港雪廠街聖佐治行 電話：三三零零四 三二六五零 二一一七八

工商日報 分類廣告 每段 大字四個 小字十四 三天九元 價廉效大

何麗貞 醫師 原日廣州高第路老牌 歷史悠久 婦科 是否有喜 一診便知

國藥 史達生 咳 哮喘 立止久咳哮喘 保証斷根

陳漢光 精改 外皮

專科 耳鼻喉

沈培生 風濕痛痺 特效

簡麗英 婦科

梁爲人 女 婦科

廖秀瓊 老牌 婦科 一服見效

余日初 醫專 外皮

雜症痔漏

備有分類廣告 刊第四頁

傳四國技術人員曾討論

東西凍結駐德武裝？

不過英美德法四國外長還沒有切實商討，而且還計劃保列入泛協議之內，便不免要蘇俄讓步，才有實現希望。 ·英榮·

西方盟國，已經開始討論是否應於向蘇俄提求一項協議，以便把現時在德國的軍隊和軍備的數額「凍結」下來。那項協議將包括普通軍備和核子軍備。

可是那項協議祇作爲對德問題一項較廣泛協定的一部份而加以考慮，並且需要蘇俄重大讓步的。

在波昂和巴黎現時關於可能解除東西方駐歐部隊所發出的呼聲，對於德國那些附對情形的西方外交家，都覺得奇怪。因爲在縮減中的「凍結」協議，曾預示第二個階段，那時雙方的軍隊和盟國的軍隊會被削減。

對於那種呼聲的一項解釋，可能是英美法和西德四國有關西方國家的外交部長或政府首長，還沒有討論這個問題。

迄今爲止，這種商討祇以西方國家的代表爲限，去月曾作爲一個對德問題的工作小組，在準備會議。

工作小組的會談，是屬於探討性質，而且沒有尋求四國政府獲得承諾。自從那些技術人員舉行會談以來，每一個國家對於許多可能與蘇俄提出討論的問題，已經能確定其本身的立場。

波昂方面人士的意見，認爲西德總理阿丹拿和法國總統戴高樂都拒絕在東西方會議中向蘇俄提出，而不樂於相信，西方的態度，祇應在報紙付測或者公開討論。

因此一般的推斷，阿丹拿或戴高樂對於任何未來而蘇俄所提出的各項建議，不是一成不變，一如他們的發言人在過去一週所說。

那個工作小組已經在三月九日在巴黎再次會議，在於擬定一致的立場，以便在四月初在華盛頓舉行的北大西洋公約組織理事會十年度會議時，能夠向那些外長提出。

……

用原子彈炸日本 減少塗炭生靈良方

諾貝爾文學獎金獲得者賽珍珠女士和科學獎金獲得者康普敦對於當年原子彈出世經過的一席談。 ·莊炎章·

今日全人類所面臨着的最重要的事物，就是原子。在一方面具有毀滅世界上全部生靈的威力，另一方面又有充份的力量去把人生改善到我們夢想所不及的偉大境界的地步。我們是怎樣處於這樣或分可怕的境界裡的呢？我們是否還有在上述的兩種機會中選擇其一的主動力量呢？假如我們還擁有這種力量的話，我們要怎樣進行，和做些甚麼事情呢？這些問題原是每一個人都念念不忘，形諸夢寐的。

我（賽珍珠女士自稱）當然也不是例外；就因爲一天到晚都念念在茲，我決定去訪問一個最有資格答覆那幾個問題的人，向他請教一點金玉良言。我所選定的人是曾經獲得諾貝爾物理學獎金，現任華盛頓大學校長的康普敦博士。他是當年造成第一顆原子彈的「曼哈頓設計機構」的主持人，從最爲實在的意義來說，他就是今日世人所邁入的新時代之父，這個新時代是一邊給予我們莫大的何賴，一邊又給予我們以無前的興奮和歡欣的。

我在未趕聖路易市的華盛頓大學的校長辦公室裏找到他。這個老博士年紀雖已不小，可是他的風度依然瀟灑得很；他的軀幹修長而壯碩，好像一個運動家一般。他的頭髮形式很高貴，加上保存着很多的白髮。他的特殊敏感的臉上鑲有一雙小眼，他的深邃的眼睛在他的軒昂的修眉下炯炯發光。他的手是那樣強大有力，就像一個勞動工人的手一樣。我看到了他的手，便知道眼前這個科學家不僅是運用他的明敏的頭腦去進行他的工作，他還使用着他的手去製造出他所需要的工具來。

我過去曾經聽說過，康博士是最初發明宇宙光管的人，那一回和他會見時，我便首先提起這件事。……

……

（上）

塞島問題解決後 歐洲防衛金甌無缺

希臘從此可回復正常，以堅定步伐，向經濟發展前途邁進。 ·歐羅巴·

……

……

日本五百年懸案 皇室正統的爭執

不特有人指摘今天的日皇並非正統嫡傳，而且奈良縣川上村，仍然每年舉行天皇遺物展覽會。 ·臥江·

奈良縣吉野郡川上村，是日本歷史上著名的南朝行都，與民爲紀念南朝末代帝王北山宮尊秀天皇，每年二月五日，均將尊秀天皇的遺物陳列祭祀，五百年來沒有間斷。

今年二月五日陳列尊秀的盔甲、大刀、弓箭、馬鞍等遺物時，展覽場的上面掛十六瓣金色菊花圖案「御紋章」，這循出宮標幟，民間是禁止使用的。

……

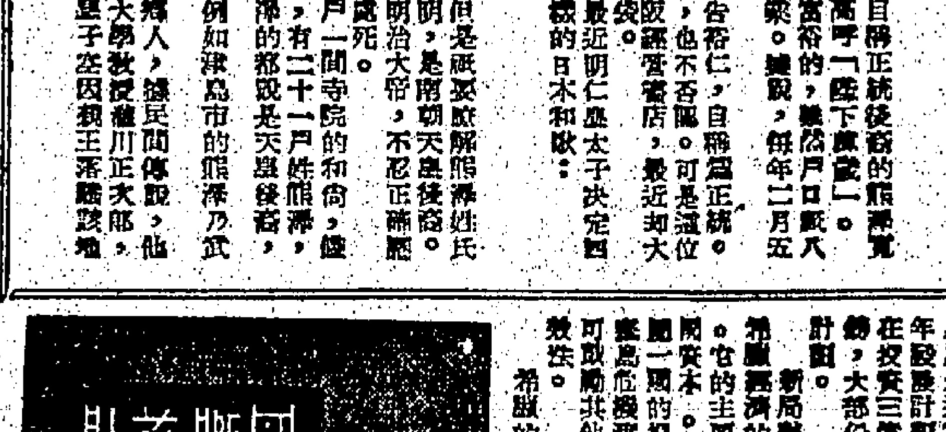

你知道：英馬對防衛香港有何協議？中共爲什麼猛烈攻擊寮國？

……

答案

……

一週時事測驗

·通文平·

……

你知道：德國問題又有怎樣新發展？艾麥會談的主要目標爲何？

工商日報 分類廣告 大字四個一元 十四字三天九元 一貼 價廉效大

尋人 黃伯崧 黃悅有啓

招生 裁剪車花

英語會話專科

出售 聯合價廉 樓息厚 金輪大廈 鳳鳴大廈 美輪大廈 聯合置業有限公司

正記 嘉華大廈 太平道西洋樓

利成 1 格蘭大厦 2 長友大厦 3 土瓜灣道 4 北帝街 5 西洋菜街 6 鴨寮街 高息樓宇 土瓜灣 漢銀街 土瓜灣道 格蘭大厦

1 馬頭圍道 2 工廠租售 3 昌華街 忠信公司 元洲新樓 大興企業公司

章記 請來 濱海大樓 灣仔大廈 唐人大樓 現貨分期

富安 大廈平樓 即可入伙 所餘不多 割價推售 租售均可 香島道 四大廳房 騎樓寬大 旺地新樓 建煌新記 昌興公司 百輝大廈 麥當奴道72號

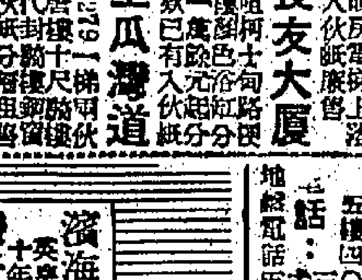

砵蘭街 183 185號 近碼頭 千一尺 大騎樓 萬餘元 分層出售 志盛建築公司

紹榮宇樓 海瑞樓 五大廳房 九千餘起 欲購從速 高雲大廈 租借 寫字樓出租 廳房一百元 鋪面招租 中環舖位 啟事 承頂聲明 承頂生意 買屋聲明

鳴謝啓事 惠州同鄉 買屋聲明 聲明啓事 讓頂聲明 出讓 熟藥店 旺舖急讓 旺舖出讓 可樂權讓 聘請 華僑紡織有限公司招考男性養成工

徵求 業主注意 遺失 遺失證書 遺失聲明 報失股票 息摺告白 營業 遠利隆號

均益有限公司 貨倉 燕梳 運輸 電話 40422 40209 40036 40208

醫藥 鳴謝 葉仲衡

謝柏年 尿病 虧弱傷痛 經驗最多 崔玉英 婦科 有喜 譚素蘭 婦科 過期不來 久咳痛症 余鳳智 王廣發 癬 白蝕

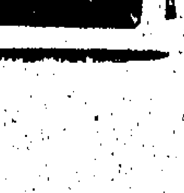

鳴謝 愈我久患 黎健公 洪亮 鼻 耳 楊子才 痔 李冰妍 婦科 何天德專科 開放外皮 疑癬皮膚 羅四維女醫師 大小婦科

本港新聞

龍總昨上書輔政司 反對局部撤銷租務管制

謂此舉足以摧殘工商業危害人群
爲體恤民艱安定社會須繼續管制
許讓成等昨訪華人代表面陳困難

【本報專訊】九龍總商會反對局部撤銷租務管制之呈文，昨日下午已經遞輔政司署，同時由許讓成、黃瑞、周駿分訪立法局華人代表，面陳目前商場之困難情形。

該呈文係由龍總理事長許讓成、監事長黃瑞兩氏簽署發出者。原文如下：自立法局議員建議撤銷商業用樓宇及戰前月租一百五十元以上之高尚住宅租務管制後，立即引起各界人士震食不安，輿論譁然，中西報章均不斷抨擊。本會迭接所屬各行業團體及會員先後來函訴苦，余以此舉足以釀成社會普遍騷亂，爰集會研究，結果，一致認爲：

㈠本港除少數大企業及專利事業獲利外，一般工商業多受各國限制入口之打擊，不斷停工倒閉，一般平民生活極度艱苦，政府當局早已洞悉，因此對於商業牌照費用，已由二百元減爲二十五元，倘一旦撤銷商用樓宇租務管制，業主勢必任意增租，而遭受迫遷，及住客無法負担，使商號被迫停業，製造更多失業工人，危害社會人羣之措施，當爲賢明政府所不取。

㈡至於戰前月租一百五十元以上之高尚住宅，現在居住者，多爲工人與白領階級，倘一旦撤銷租務管制，業主勢必無限制加租，以致住客不勝其重担。

㈢本港戰後人口不斷增加，由數十萬驟增至數百萬，但十餘年來社會秩序安定，主要原因之一，乃仗政府當局管制租務措施得宜，使一般住客獲得合理的生活居住保障，有以致之。最近當局撤銷新樓租金管制，業主藉詞迫遷，更顯示無管制樓宇所生惡果之徵証。此種瘋狂加租、迫遷，影響居民生活，危害工商業，造成社會不安，後果至爲可慮。

㈣聯合會於本年三月十日舉行大會時，對此問題亦曾提出討論，大家保持緘默，相信亦以智慮縝密之故，而將此案擱置。綜上所述，籲請政府體恤民艱，勿遽撤銷舊樓租務管制，以求保障民生，安定社會，全港居民幸甚。

廠商會長朱石麟表示 撤銷管制任意加租 工廠勢必被迫停業

又中華廠商聯合會會長朱石麟昨就撤銷舊樓租務管制對本港工業之影響，發表談話稱：自一九五〇年禁運以後，本港工業，久已陷於困難。但本港工業，多由小規模逐漸發展而成，最近幾年來，受外來壓力之打擊，頗難應付，若干中小型工廠，雖有十餘年歷史，因經濟未獲穩定，政府對廠地之協助，至今仍租賃民居，無法獲得保障。[illegible]

……工廠。若於上述種種原因，多數工廠目前已陷於困境，倘一旦撤銷租管，業主必乘機加租迫遷，必致迫令大多數工廠停業，外匯內銷，交相影響，社會經濟及人民生活，後果堪虞。[illegible]其時也云云。（東）

香港置地公司股東年會 去年獲利千餘萬 股東力主要加租

利樹宗認爲目前租金不公平 應使新舊樓租金不致距離過遠

【本報專訊】昨日在置地公司股東年會中，股東利樹宗等發言，要求加租，認爲「除了不公平的[illegible]的租務管制」……

【本報專訊】中環置地公司[illegible]

增十萬新股 每股廿五元

該公司昨年報中又稱：舊樓管制不特對股東利益不公平，對新樓住客也不公平。……東年會中選出董事，昨日股東[illegible]周埈年爵士等連任董事。

儒領關有詒 今離港返美

【本報專訊】[illegible]

港督巡視大欖監獄 參觀改造毒犯訓練情形

【本報專訊】港督柏立基爵士，昨日上午巡視新界大欖監獄，歷時一句餘鐘。港督係由監獄署長及其他官員陪同，並由監獄官員導遊，參觀改造監犯之訓練計劃，及在該獄中使彼等出獄後之謀生工作。……

大欖監獄係由政府於去年成立，作爲已判罪之毒犯戒毒及治療之特別場所。該監獄中之監犯，係分三期予以處理，凡吸毒已深及脫瘾情形嚴重之監犯，將先行監禁一個星期左右，此爲第一期。第二期係一工作較輕之部門，一俟監犯已可工作，即使之作有用之操作，藉以增強其精神及體力，例如整理地面、農作及其他較輕鬆之工作。……

第七屆國際會議 廿八日在台揭幕
台灣港澳區扶輪社

【本報專訊】第七屆國際扶輪社會議，定廿八日在台北市中山堂揭幕，參加會議的有台北、台北西區、台北北區、基隆、新竹、台中、彰化、嘉義、台南、高雄、屏東、宜蘭、香港、香港東區、香港西區、九龍及澳門等十七個扶輪社，社員約二百人，港澳區代表（包括中、美、英、印籍）廿人，將於廿七日上午從香港乘飛抵台北。

木屋小火 灼傷一人

【本報專訊】昨午十二時半左右，[illegible]。（永）

龍總觀光團 今晨赴台
台灣各工商團體已準備盛大歡迎

【本報專訊】現任九龍總商會理事長許讓成，於今（廿四日）晨上午九時，乘搭民航客機率領一行十餘名觀光團前往台灣觀光，該團由許氏任團長，爲期約十餘天。

【台北廿三日中央社電】全國工業總會及台灣省市級的十個工商團體，將盛大歡迎九龍總商會理事長許讓成的觀光團。該團定於二十四日下午十時半從九龍飛到台北，上述十個工商團體的代表們，將於當天晚間在台灣大飯店金龍廳設宴爲該團洗塵，在一星期前，金龍廳曾是約但國王哈辛的行館，該團將從二十九日起到台灣各地去參觀工業建設。

香港盲人輔導會 積極發展盲人教育
使受訓者能自力謀生
年會中主席報告會務

【本報專訊】香港盲人輔導會，昨日下午五時，假鄉政大廈市政局舉行年會，通過年報、主席報告及選出新委員會。

主席麥利致詞時，對本會去年成績頗爲滿意，會長威爾遜爵士亦出席指示本會之工作計劃。其忠告甚有價值，而本會事實上得該會之幫助，將於下月派一專家來港，任該會顧問之職。

該會去年在工場供給盲人工作，一方面是改善環境，注意食物，另外是禁止服醫治眼，議會去年決議案中，有反對不合格醫生治眼的條款。

又該會之年報指出：本會所設之盲人職業訓練的目的，是教導成年盲人以專門技能，俾其自立，而使盲人之恢復視力者，亦……使盲人都獲得工作崗位。這工場現……

本報讀者俱樂部 徵求笑話收穫多
笑話年年有 今年特別多

由於廣大讀者的支持，本報讀者俱樂部這次徵求「笑話」，在過去的三個星期內，所收到的「笑話」，在數量上實在是太豐富了。

這次徵求的「笑話」，雖然我們早已說明是必要「創作」的，但在來稿中，仍然發現不少耳熟能詳的笑話，甚至「從前有一個秀才」之類的，幾乎可以在笑林廣記裡找得到的笑話，這些，無疑是必然要落選的。

還有一些，是選用褻瀆題材的笑話，這些，我們在上一次公開答覆讀者中，也已提到決不取錄。這……

「在笑話本身，自然會受到若干限制，但爲了能止黃色的流毒，我們祇好對它們割愛了。可以用千百字寫成一個笑話，也可以用幾句話構成一個笑話。來稿長短，毫無限制，但願能夠寫到「增之一分則太長，減之一分則太短」，那就好了。

在現在，我們距離截稿時間，還有一個星期，而且，希望讀者們今年的笑話特別多，而且特別好。

勞工處積極訓練 工業管理員
先後舉辦各種訓練班

【本報專訊】勞工處的管理員訓練組，是香港政府經向國際勞工組織咨詢後成立的。自設立以來，它的工作已有良好的進展。該組主任馬樂先生，在該組設立前，曾受國際勞工組織委派，來港考察，後復於一九五八年十一月間獲任那個職位。直至現在，申請參加該組主辦的訓練課程的，已有四十多間。這些申請的機構，是香港那些比較進步的行號。

……和政府的各部門，都有收到。馬樂先生親自主持「工作教導」訓練課程的第一批訓練員，已有七名於三月初訓練完成，他們現在回到自己的機構裡去，主持管理員訓練課程。該訓練計劃，是教導管理員怎樣有效地將事情傳達給別人，參加這個課程的，有高級管理人員和政府高級職員，共計百餘人之多。

港區六綫巴士 尾班延長時間
下月一日起

【本報專訊】中華汽車公司所屬各巴士路綫，決定由下月一日起，若干路綫之尾車開出時間加以延長，計開延長尾班者共六條路綫，其新時間表如下：

一號路綫：由尖沙咀碼頭開出之尾班，改爲晚上十一時卅分（原定爲十一時〇四分）。

……十二時……分（原定十一時卅分）。

三號路綫：由統一碼頭開尾班，改爲午夜十二時卅分（原定爲十二時正）。由大埔開尾班，改爲午夜十二時〇九分（原定爲十二時正）。

六號路綫：由……開尾班，改爲午夜十二時正（原定爲十一時……分）。

十號路綫：由北角開尾班，改爲午夜十二時三十分（原定時間爲十二時正）。

……

十二號路綫：由統一碼頭開出，改爲……時四十五分（原定時間爲十一時……分），因該線經西營盤通而返統一碼頭者。

貨品輸美來源証 申請及封箱期限再減縮
工商處通告請廠商合作

【本報專訊】廠商聯會昨日通告各會員，原文如下：「現接工商處管理處本年三月六日通告一份，內容爲申請貨品輸美來源証明限及封箱期限再度減縮，並定三月廿一日至四月廿一日爲一個月試驗期。茲將通告全文譯錄如左：『㈠請參閱本處一九五九年一月十三日所發通告，其內容係有關以前選新合來源証付貨，由申請至封箱期限，遭遇延遲者，上述通告之企圖減少延遲計劃，業已獲得成功，一如原料所及。本處特再進一步修改其手續，再度縮短由申請至封箱之兩箱期限。㈡由三月廿一日至四月廿一日爲期一個月之試驗，本處將進行另一次其辦法如下：甲、第一六〇A及第一六〇B之申請書，須先將所付貨物，隨館完妥，然後呈遞。第一六〇B申請書，須附具下列證明──「該貨品已完成一切準備可於下列地點接受檢查與封箱。」此種證明，須由有關工廠負責人簽名及註明日期。乙、該申請書可於輸船開行前四天接受（不包括開船日期及公共假期，但包括申請之日及星期日）。除非貨品已準備受檢查及封包箱，否則申請之星期，須比開行前四日之期間爲早，每逢星期六，本處接受申請書，直至正午十二時爲止。㈢上述申請手續，不適用於鐵砂、石蠟、漁船及舢舨之輸出。因該貨品毋須封箱者，可於船期前兩日申請。㈣如遇付出貨品爲鈕、假及錦工完竣時封箱，早於加在船期前兩日，仍可接受申請。㈤如遇船期突然提早，而只能臨時發出通知，本處便不能保証將待運貨品，及時完成封箱手續。㈥但當盡力從旁協助。此新辦法爲試驗一個月，保證申請日期十天縮……爲四天，封箱日期五天減縮爲三天。㈦在試驗期中，本處人員當持續檢查封箱工作，起見，星期日照常辦事。㈧此新辦法在理論上可以實行，但貨商正成功，須取得廠商及出口商與本處密切合作。在檢查人員到達時，貨品必須完成準備，以免檢查人員浪費時間，妨礙其他廠商等候有關之服務。㈨如此辦法成功，本處將繼續考慮減縮上述兩種期限之可能性。」

天氣預測
今日天氣預測：吹輕微之東南偏東風，密雲，下午天色頗好，氣候頗爲溫暖。

澳洲「秘書小姐」 參加同益洋行午宴 吃中國菜學用筷子

【本報專訊】上星期六抵港的澳洲「秘書小姐」，昨日第一次用筷子，第一次吃到中國菜，她的反應是：「用筷子很需要訓練和忍耐，中國式的午餐，實在太豐富了。」這位第一次離開澳洲的小城女郎柏恩小姐，昨日由澳洲駐港商務助理專員史雅文陪同參加同益洋行在新都酒家舉行的午餐。

廿一歲的柏恩小姐，以高度的速記技術，豐富的商業學識，精通世界知識，品行端正，儀態大方，而膺選澳洲「秘書小姐」，她將在……表示：經過這次環遊世界旅行，享受這許多獎品後，她決定仍回到那只有一萬二千人的澳洲小城（GAMBIER）再幹秘書這一行。（永）

……（澳洲）有限公司舉辦的全澳洲「秘書小姐」，除獲得環遊世界的旅行、服裝費和高級門汽車一輛。柏恩小姐明天便要……

潮籍老翁死于意外 私家車駛上騎樓底

【本報專訊】昨晨八時左右，九龍尖沙咀彌敦道與海防道交界處，發生一宗車禍，一部私家車駛上騎樓底，一名過路老翁被撞倒受重傷，送醫院後未幾卒告不治斃命。死者名姚雍文，六十七歲，潮州人，係九龍太子道四三零號建設一個公司及太子……

……道四四八號陶利一間公司兩間商店之老闆，姚每晨早起，常到尖沙咀海防道防同樺或與友坐談。昨晨雨……行經上述地點時，有一部由一女子駕駛之私家車，失事向騎樓底撞去，姚因避不及撞倒，當堂被撞倒，身受重傷，送院後不治斃命。（鴻）

本港衛生督察六人 在英研讀食品衛生

【倫敦三月廿三日英國新聞處電】香港市政事務署衛生督察湯衛國、黎文熾、何文錦、張穎新、及張永中六人，現正於倫敦食品工業學院研讀，以便取得該家衛生促進會頒授之肉類及其他食品衛生督察証書之資格。

香港方面，將與該兩間新屋房……島方面，一在九龍方面，故對於合格之肉類及食品衛生督察之需要，不斷增加。（二）

爭做死人生意 數名大漢逞兇 出殯行列母子被毆傷

【本報專訊】有一姓劉之殷伕，於前天病逝，昨日正午出殯，當出殯行列經過跑馬地山光道爲會職工宿舍門前致祭之際，突有大漢十餘人，在殯儀人羣中，向死者之弟圖毆。死者之母聞耗，趕前加以勸阻，亦被毆打，結果母子兩人，均被毆致受輕傷，人，後由警人報警，各大漢已逃去，乃由警將傷者母子送院救治。傷者男子劉永生，廿六歲，住播峰埔正與村第三段第一五八號，受僱於東華東院爲職工，其母名蘇有，四十六歲。據透露：傷者被人毆之原因，可能是由於其兄逝世後，有某工人擬代爲辦理喪事，傷者因在醫院工作，相識長生店甚多，故自行料理，引起工人不滿，糾集多人預伏該處，向之毆打。事後傷處疑被殺警拘捕男子數人，帶署偵究。（鴻）

職業社團週年報告 限一前六呈報
如有虛報可能被控

【本報專訊】所有已經登記之職業社團，不久即由職業社團註冊官收到週年報告格式一份，並須依期填報。職業社團之職員，如不明瞭如何填寫該格式者，可聯絡勞工處職業社團事務主任，當樂於予以指導。

爲符合職業社團登記規例規定，此報告須在一九五九年三月卅一日止之十二個月內，會員數目總數及會內主要職員姓名之報告書，必須於一九五九年六月一日之前，呈遞此冊而故違在格式上作任何虛偽或不切實之陳述，可能受到檢控。在前數年，已有不少因此而被控及被罰者。

職業社團登記規例更規定，任何人明知而故違或不切實登記者，有罪，可能被判罰金五百元；有作虛偽陳述者，則……依時呈繳格式，亦不能免罪。（二）

空軍司令 赴澳訪問

【本報專訊】香港英空軍司令何德准將，將偕夫人於今明兩日訪問澳門。何德准將將渡假至四月三日，其職務由狄格准將代行。（二）

本港新聞

泛亞供應公司董事司理經理三人
被控使用欺騙方法領來源証運蝦赴美
各判入苦工監三年

【新頂社】泛亞供應公司之董事、司理、及出口部經理等三人，因被控串謀以欺騙方法，向工商處領取綜合物品來源証，運蝦往美國一案，昨在銅鑼灣地方法院經審士執官主審，被告三人：㈠李普安，三十七歲，泛亞供應公司董事。㈡麥漢偉，三十九歲，上述公司之司理人。㈢陶錫宏，五十八歲，上述公司之出口部經理。

三被告同被控串謀妨害公安罪，該控罪乃指三被告在前年六月廿三日至去年四月三日之間，聯同在逃人串謀用欺騙方法或不誠實手段，向工商處領取綜合物品來源証。該証乃工商處根據一九五三年之出口（物品來源証）條例所簽發，乃關於一批大蝦小蝦之輸出，此等貨品，係列入工商處依規章不發給來源証者。

第二被告麥漢偉，另被加控行賄罪，乃指彼先後共賄款一千二百元，交與工商處文員陳鳳桃作爲酬報，以將工商處所保存之有關記錄僞造。

該案在地院經長期之審訊，直至昨日始告宣判。

法官「各被告之罪名成立，三被告均被判入苦獄三年，法官在判案時，指出案中各被告以賄賂向政府公務員引誘，企圖破壞政府運蝦出口之管制。

被告之代表大律師羅顯勝利打在陳詞請求輕判時指出：本案只係商業性犯罪，並無人受到傷害，報章對本案施行之大量報導，及本案被告人之被定罪，足以引起警惕，故此對本案被告人判予罰款，亦足以示懲云。但法官昨判後今仍判各被告入獄。

租用官地期滿收回
租客不搬遷三宗被控
法官限令一月遷拆否則強制執行

【新頂社】港府當局（工務局）控告租地人之「政府土地條例」，三宗案之被告男女，昨日均分別觸犯，除被告人乃港籍蘇氏，通訊址乃永樂街二十號或宏豐台六號，其被控本年二月一日，在西營盤河太富街一帶收回批期已滿之公地，該等公地，前曾租與商民作貨倉或工場場址。

由於此租公地者見須於判案後一個月之內，將各該人佔據之地面上建築物拆除，並須有關當局發出警告，仍置不理，當局發出警告，仍置若罔聞。法官展斯敏納控方申請，下令三名被告必須於判案後一個月之內遷拆，否則當局將強制執行拆除工作，至其所需費用，由承批人負責。

此種控案，昨日下午有三宗在中央裁判署審訊。首宗：被告乃婦人張案洪夫人，又名張□□。次宗：被告人爲洪□，通訊處乃西營盤河太康街一號永明製造廠。被控本年二月一日，在太康街與西營盤河街交界處未經工務局長許可，繼續佔據一幅政府不批租之官地。

據工務局政府土地及測量部之代表向庭稱：關於首宗控案，其被告人乃一寡婦，其亡夫乃上述官地地面建築物之業主，曾於一九五零年八月廿一日獲發租用該幅官地之許可証第L二三四〇號。迨至一九五六年十一月廿一日，該可証經已取銷，並通知被告須於去年八月十一日將地交回。但去年七月卅五日，承批人去函當局申請展緩收回該地期限六個月，謂因選覓適當地點，以作遷移。

菲前總統奧斯敏納
偕太太女兒女婿抵港度假

【本報專訊】菲律賓前總統奧斯敏納昨日下午偕同夫人及女兒、女公子等乘菲航班機抵港。奧斯敏納之女婿名聶爾案，現任菲律賓衛生部部長。彼等四人，係來此間作一星期休假訪問。記者曾向彼詢以前菲總統對於中共訪問，有何意見，據答稱：「余本人認爲不必要者。」奧氏係於一九四四年至四六年，繼奎松總統由副總統升任總統，又曾與麥帥登陸菲律賓本土。現在係參議員。附圖右爲前菲總統奧斯敏納與此港菲領事顏案合照。（本報記者杜攝）

英國文化協會
陳列蟒蛇標本

【本報專訊】一條十尺長名「錦蛇」之蟒蛇標本，昨天在英國文化協會陳列。該蛇係於兩年前在北角被捕獲者。該蛇主人爲英航公司德文郡度假區主任伊士門。該蛇係暹羅種，爲本地之印度蟒蛇種。（杜）

鄉議局護局首腦
龍天桂被控恐嚇
今日在九龍審訊
法官昨准被告五百元保釋

【本報專訊】被警方控告涉嫌策動新界鄉民示威巡行之十名新界鄉議局護局首腦，其中「名龍天桂」，因另一案被控在九龍地區恐嚇他人，於昨日下午二時半，再度被解上大埔法庭提堂，已獲法官柯利華准以五百元現金具保外出，並將該案移九龍法庭，於今（廿四）日上午十時提訊。

被告龍天桂，廿六歲，元朗南邊圍人。警方控其於本月八日，在九龍地區，恐嚇男子梁乾（譯音）新界屯門鄉事會副主席。此案曾於本月二十日提訊，因警方主控向法庭表示，尚須調查被告身份，請准押候三天再提堂。昨日被告再被提堂，警方主控與士雅辦向庭稱：被告身份已調查完畢，但有關本案之人士，多屬新界人，仍希此案在新界法庭審訊，代表被告之辯護律師乃向法官請求，因案發地點係在九龍地區，故請移往九龍法庭審理。法官柯利華同意，准被告以五百元具保外出，於今（廿四）日上午十時前赴九龍法庭候訊。如被告保，即由法官訂定日期審訊。

柯利華法官宣判如上後，被告即由其內戚李南，以五百元現金繳保，然後離開法庭。昨日前往大埔法庭旁聽之鄉民仍有百餘衆，警方亦加派警員在法庭四週戒備。（來）

對內地醫生甄別領証服務
社團盼當局實施
並讚揚醫務總監明智舉措
定明日舉行記者招待會申述原則

【中央社】本港各大社團診所，向用內地醫生主理診務，彼等大多在國內或美、德、法、日諸國醫科大學畢業，領有醫師執照，自醫務處去年十二月十八日公佈：准內地醫生甄別領証，繼續在正式社團服務，僅此舉通過未見歡，惟此舉通過未見實現，社會人士深表關切。據悉：現各社團代表劉仲麟、馮瑞明、李景祖、李序東等，鑒於當局對此事遲予措置，現定本月二十五日（星期三）下午一時，假座林何年街宇宙會所四樓舉行記者招待會，申述原則四點：㈠希望當局早日實施，以蘇民困。㈡醫務總監應予維護大多數貧苦居民及勞工大衆之苦心，並秉承政府當局之原則，以自由內地醫生之洪例，使有實學和經驗之內地醫生不致淘汰而影響社會，當局明智之舉，爲懇切期望當局執行醫務當局之良好表現，吾人全體一致熱誠擁護。㈢醫務處對社團醫務發展，不應阻撓醫務發展，勢將影響社會秩序，懇請政府予以考慮。㈣醫務處去年十二月十八日公佈：本港各社團所屬診所服務之內地醫生，准甄別頒証，繼續在正式社團服務，至今未見執行，深表惋惜。㈤醫務當局此舉公正廉明的措施，足見正視本港醫藥現實之需求。

招人認領
薄扶林一塞穴

【本報專訊】華民政務司現因在薄扶林區公衆墳場前泥土處，即由薄扶林道轉入之小徑旁邊瀰置處原有一瓮，有大量之棺罈，其中黃有瓮，現根據公共衛生（潔淨）條例，即一九三五年第十五條條例，將該墳墓內之骨殖遷出，仰該墳墓之有關人士，以底於成。

打掃街道工作
擴展至大嶼山

【本報專訊】新界民政署長何禮文稱：現正計劃在大嶼山南塘及水口兩村，實行打掃街道。全日工作之清道夫，已於一九五八年底開始打掃一次，新界地區打掃街道之清道夫每週前往打掃一次。

春節宴客
石利洛洋行

【本報專訊】本港石利洛洋行，昨（廿三）晚八時假大同酒家舉行春節聯歡，除該洋行全體高級職員參加外，并邀請本港各代理商代表人參加宴會，席間由總經理吉仕馬主席致詞，該行工作人員，現仍照常辦公，以保持清潔。（二）

（外）並邀請及派克鉛筆部經理司馬文，主任陳永聰均致詞，席間充溢團春節氣氛，直至十二時始散會。（百）

均益貨倉去年
獲利二百多萬
聯益貨倉亦獲利逾百萬
兩公司月底開股東年會

【本報專訊】香港均益貨倉有限公司去年度營業純利二百三十七萬二千五百七十元，較前年之一九五七年高出十萬元，純利之數字爲一九五八年所得之純利二百九十五萬六千一百三十七元，此數不包括紅利及股息在內。

一九五八年度的貨物轉口業務，顯示僑滙減少，以致米一類貨物輸入減少，影響所及，一般進出口商品，因大陸貨物輸出減少等，使貨倉收入減低。

該公司董事會議決派發末期息每股一元，紅利一角，該公司將於本月卅一日下午十二時卅分在告羅士打行九樓舉行第五十八週年股東年會，屆時主席將作詳細業務報告。

又訊：北角聯益貨倉有限公司，去年度營業除開支外，獲純利一百一十二萬三千三百卅六元，將於本年度派發股息每股七角五分，該公司去年五月底已成立第三萬噸之新貨倉，稍有擴展，貨倉業務遂見增加。該公司定於本月卅一日正午十二時在告羅士打行九樓舉行股東年會，宣佈去年年結賬目。（文）

二房東反對遷拆案
高院合議庭昨日開審
胡頓反對涉及行政局
雙方互引法律激辯押候今晨續訊

【新頂社】女二房東向高院合議庭進行申請反對港督會同行政局所頒關於豁免一幢樓宇租例管制之命令一案，昨在高院合議庭開庭進行聆訊，代表被訟人港督會同行政局出庭之律政司署主任胡頓，昨向合議庭反對將行政局各位議員列爲本案被訟人，而只將港督列爲被訟人。

該案在高院由正按察司何瑾爵士，副按察司金恰士，副按察司史雲爵士，高級副按察司簡順組成合議庭聆訊，申請人爲嚴文蘇，已婚婦人，乃九龍通菜街七十八號二樓之住客。列名被訟人者：㈠許家華，又名許彩雲（原業主之申請人），㈡港督柏立基爵士，暨行政局各議員。

申請人方面乃指謂：申請人乃該樓二樓之包租人，該樓之原業主乃爲與被訟人許榮華之母，由許榮華代表其母收租，但許榮華其後已將該樓出售與「頂聯置業有限公司」，並獲得此樓宇之業權。許榮華獲得之自己本人，而進行申請豁免租例管制。

申請人去年十一月十一日，由其納誹及辯護律師代表出面，作罪名申請，要求合議庭准許進行申請，下達命令，以反對港督會同行政局之決定，及申請合議庭命令港督會同行政局對有關本案之決定，改爲不准豁免租例管制。

但申請人來有收受，申請人在之申請理由，乃謂：「與訟人許榮華，並申請租務條例將該樓宇所指之業主，提出申請遷拆，乃例定之豁免管制之決定，乃屬不當，故行政局有此豁免租務管制之決定，應予撤銷。」

該案昨在高院合議庭聆訊，申請人由李美度士律師聘請巴士度及貝納祺兩位大律師代表。第一被訟人許榮華，延王澤長律師轉聘張奧偉及施文爾兩位大律師代表；第二被訟人港督會同行政局各議員，由署理律政司署主任胡頓代表出庭。

昨開庭後，胡頓氏首先向法庭提出，反對將行政局各位議員列爲本案之被訟人。胡頓氏謂：行政局乃由法令所產生，行政局並非一個法律實體，因此，行政局不能被控告。此外，根據行政局之政制說明，行政局之行政，乃屬於港督之決定，乃屬於港督接受行政局之意見而所作之任何決定，而並非屬於行政局議員者，故此，本案之被訟人應只係港督柏立基爵士。

第二被訟人許榮華之代表律師張奧偉，亦認爲本案之被訟人在開庭聆訊後，對於此項行政局議員應否被列入爲本案被訟人之問題，宜暫予保留，待聆訊全案後再行裁定。

繼後，由雙方就本案之法律問題，進行申辯，引述法例甚多，辯律師雅德講至法庭散時尚未畢，押候今晨續訊。

東方絲綢呢絨公司
三週年紀念大贈送

九龍旺角彌敦道邵氏大樓地下東方絲綢呢絨公司，現値三週年紀念，爲酬謝顧客，擴大減價大贈送，由本月廿一日起，一連卅一天，并訂有凡到該公司購買絲綢呢絨女裝滿十元以上，即贈名貴禮品，滿一百元者贈送衣料一件。並設特價貨品：瑞士新花綢每碼二元八角，新款春季呢大衣每件四十六元。又該公司新辦到大批時款花綢運市，邇日顧客甚爲擁擠。（文）

太平洋行歡宴鍾錶商
介紹芝柏表副董事長

昨晚大華飯店，是鍾錶商東主的聚會，原來是太平洋行總經理瑞士芝柏表廠副董事長保羅格里夫伉儷，他們乘「士丹丁頓」郵船環遊世界，經香港觀察業務，與東南亞代理太平洋行商討今後擴展，並向各錶約零售商聯歡。到來賓百餘人，太平洋行總經理伉儷並當中間「GP」紅色光管商標，與蒞臨致詞。查芝柏表年前設明之卅九寶石自動表，雙錶新紀元動表，爲自動錶之權威，將有女裝表新創作面世云。

四月份生活津貼費

【本報專訊】據官方發表：本年三月份之零售物價指數爲一三〇，故四月份之生活津貼費如下：

未合併工資：日薪工人技工每日三元六毫，女工二元八毫五仙，月薪工人每月一百零二元，女工七十三元，合併工資：日薪工人每日一元六毫，女工九毫六仙；月薪工人每月四十五元，女工三十五元。

近月來本港物價不斷上漲，普通主婦及工薪階層大衆，莫不叫苦連天。（二）

新廣華醫院
門診部及禮堂落成
今日舉行開幕典禮

【本報專訊】新廣華醫院去年七月動工，現在門診部及大禮堂已告落成，其餘十一層新醫院建築工程則繼續與建中。該門診部及禮堂定於今（廿四）日下午五時半舉行開幕典禮，由華民政務司麥道軻主持典禮，東華三院主席張鎰成、首總理王澤流、總理冀景泉、張玉麟、鄧鄧人、張燦昌、余鑑泉、李維照、余日年、潘友暉、黃宜友、鄧炳森、梁雨川、余懿國、鄺海明、陳莊文、吳文政、陳百（？）、廖寶、黃英賢參加開幕禮外，并東務官紳名流各界僑領到場觀禮。查該新院地下大堂，係由全體總理捐助建築費十萬元，故該堂定名爲戌戌堂，並立碑紀念。（百）

麗兒冤仇
芳艷芬告別影壇代表作明天起映

僑利影業公司一年一度大賀獻的「麗兒冤仇」，是芳艷芬告別影壇的代表作，也是芳艷芬從影以來的演藝最精心寫實的文藝大悲劇。在片中，她唱了一支主題曲「人鬼相戀」，及再度歌舞表演「鵑鳥中的「貞操鬼」，內容描寫一段人鬼相戀的事蹟，揭發了兩代血海深仇，劇情曲折，可歌可泣。由李晨風導演，芳艷芬、吳楚帆、李清、張瑛、余恩錚、鄧寄塵、容小意、李月清等主演，已定明（廿五）日起在大華、新光及荔園大戲院上映。

新界屋地區劃作儲危險貨倉基圖騰。

今年三月二日，被告再度請求延期三個月，申請並請求發一公地以代該地址，當局於本年三月九日函覆被告，表示不能再展限，並無地撥借。由於被告缺乏之合作精神，不肯官地撥還，官方只有向法庭提出控訴，限令拆卸。如屆期不拆，則官方代拆，費用將由被告人負擔。被告人在官地上所建之貨倉，現已搬空，司閽人已搬離，貨倉門並無加鎖云。

被告本人向法庭申請准予一個月之期限，該案法庭批准。

播音電視節目

香港電台：上午七時報時，時代曲。十五分英語教授：用粵語解釋。卅分時代曲。五十八分天氣報告。八時粵語新聞，特別報告，每日公衆活動報告，國語新聞，特別報告。卅分潮州曲，音樂曲，九時京曲。四十五分錄音節目，十時主曲節目。十一時半播講大叫。卅分「晨早故事」。十二時報時。

（麗的呼聲等節目從略）

北角續發展
大量建新樓

近年來北角繁榮，人口衆多，新建樓宇次第落成，在建築中亦爲數不少，貼近新麗池之太古船房，曾劃出近英皇道吉地一大幅，用作興建新式住宅樓宇，並使其接連芬尼道，進行疏通工程，半年來頗爲順利。其大坑渠亦經與工改爲暗渠，以吉地內闢四十尺馬路一條，海旁堪岸馬路一條。據悉：有數家建築公司，在該處大地區計劃興建康價價樓，以響應政府廉價樓宇計劃，相信一年後，定能全部改觀。查該地段爲九龍半島九九年期，且該地區適中，已木，環境幽美，園林草士，電車來往如機，交通便利，附近學校林立，有官立小學及幼稚園等，誠理想之住宅區。

社團動態

中華紙業商會
集體旅行大埔

【中國社】中華紙業商會，前日乘假期之便，集體赴新界大埔松園仙館旅行，上午十時十分，參加者二百餘人，在理事長劉文翔率領下，由九龍尖沙咀火車站乘車出發，抵埗後由車站步行至松園仙館，下午一時舉行午餐，餐後自由活動，由該領隊劉文翔，會長譚國光、黃北桂、于潘昌、趙挺祥、張勝霖、黃榮南、關熾昌、六容、梁光容、梁棠、梁焯生、梁炳根、梁禎強、伍合、陳立霖、張蔭榮、黃明星等分組陪同各會員參觀遊覽各地名勝，下午四時半舉行盛大聯歡叙餐，筵開二十桌，情形異常熱鬧，六時乘車返九龍。

東區婦女會增設
插花班及車花班

【本報專訊】東區婦女福利會，除設有車衣班及時裝夜班外，現設班、並接上下午班及時裝夜班外，現該會家政班過一般婦女的要求，特增設插花班、車花班、插花班，聘請郭鎮夫、陳淵寶、施大人擔任教授，暫定（星期五）上午十時上課，每月上課四點北角英皇道平民街，每月學費十二元，另料鮮花材料，地點北角英皇道平民街內本會，B兩班，聘請郭潤璃女士擔任插花教授，A班由上午九時至十時半，B班由上午十時半至十二時，每月學費五元，非會員七元。

僑港李氏宗親會
昨春讌祭祖聯歡

【本報專訊】僑港李氏宗親會昨（廿三）日下午六時，假座州酒家舉行春讌祭祖聯歡，同時十三大會員大會，參加李氏宗親達四百餘人，情況熱鬧。首先舉行祭祖禮，由理事長李有蕃領導全體職員先向太始祖聃公像行三鞠躬禮，主席李有蕃致開會詞，副理事長李子良報告及名譽會長李保巽及副理事長李景榮先後致詞，最后由監事長李錦衍致詞，入時許開始聚餐。該會職員名單：理事長李有蕃，副理事長李庇裔，財務股長李錦稠，副股長李欽敬，福利股長李啟銘，副股長李世衍，交際股長李邦楷，康樂股長李嘉佑，副股長李文調，文化股長李世倫，副股長李鏗，監事長李錦稠，常務監事李嘉成，主任李國安，長洲鄉事處主任李廣，大澳區幹事李國安，赤柱區幹事李佛，沙田區幹事李揚。（百）

許氏宗親會
進行籌募基金十萬

【國際社】本港許氏宗親會自成立以來，對宗親福利工作之推行不遺餘力，該會成立後各宗親積極進行，第一、第二期募集，計共得款逾八萬元之數，實行實踐服務，設勸籌募捐款十萬元之建會基金，經兩年來的仍有距離，該會爲完成此一目的，并即於前（二十二）日晚，在灣仔頤園酒家舉行之席間人聯歡會時提出商議，結果得宗人熱烈響應，即席籌得巨款達萬元，並決推出一委員會專負責，進行此項工作，預料成功之期已在不遠。

養鴿協會
選出新職員

【本報專訊】香港養鴿協會，昨廿日在會所舉行選舉正副會長及理監事職員，同時舉行第一次理監事聯席會議，並訂定會章及開會儀式，依照世界鴿會組織，會長梁禎，副會長何鋭，理事長潘惠民，副理事長王德清，秘書梁潤聰、朱志宏，司庫陳友滿，總務劉潔保，理事陳汝堯、王錦綸，監事趙□□、黃榮康、陳鏗如、冼奪海、鄒良、李國華、張志強、沈顯貫、李潤榮、方席會成員許冠球。（鉄）

可到該會報名，有意學習者，可到該會報名，或電七七二七五九。

永安銀行有限公司開派股息通告

本銀行一九五八年度股息紅利業經本年三月廿一日股東常會議決自本年三月廿三日起開派請各股東携同息摺到本銀行簽領爲荷

一九五九年三月二十三日

永安銀行有限公司謹啓

廣東銀行有限公司開派一九五八年度股息通告

本公司一九五八年度股息紅利已經第一九五九年股東常會議決派發第二優先股每股四厘又紅利三厘第一優先股及普通股每股四厘又紅利各一厘，均自一九五九年三月二十日起在本行香港總行提支或委託各地廣東銀行代提爲荷

一九五九年三月二十日

廣東銀行有限公司啓

渣打銀行

一八五三年英國皇家憲章註冊 香港分行設立已有壹佰年

地址香港德輔道中四號至四號A式樓

儲蓄部

專員管理 忠誠服務
交收快捷 存額不限
週息二厘 半年復利
保証安全 請即開戶

樂宮大廈寫字樓招租

九龍尖沙咀樂宮戲院大廈，有大小寫字樓多間出租，合醫務所，影業公司及出入口商使用。有意者請電樂宮戲院辦事處六五三二一或六五三三二一接洽。

克勞英文專校 招生

HARROW ENGLISH TUTORIAL SCHOOL

（一）本校分早午晚三組上課
（二）晚上各班均告滿額
（三）早午兩組各班尚有餘額 續招新生
（四）插班生隨到隨考 簡章備索
（五）校址德輔道西一〇三至一〇九號（電話四一五七八 中秋月樓上）

校長兼監督 梁世華

祖國周刊 第三二四期 現已出版

要目一

香港「文滙報」（社論）……本社
由伊拉克政變看中東（社論）……本社
陳懷琪案的政治意義……李達生
鼎近中共的建叢選……田雄
雷震受審記（台北通訊）……齊中人
台灣的農會……楊懋春
在蘭園的日子（小說）……黃崖

總發行：友聯書報發行公司 地址：香港德輔道中廿六號A式樓 九龍界限街打老道…室一〇號

旅港朱氏宗親會啓事

本會定於三月廿八日（星期六）下午六時假座九龍彌敦道四十號金冠酒家舉行第八屆理監事就職典禮及春節聯歡聚餐，屆時敬請宗親踴躍參加，有意參加者請於本月廿六日前到會繳款登記，並請勿遲。理事長朱顯宗

僑港余氏宗親會啓事

本會定于三月廿五日（農曆二月十七日）下午七時假座石塘咀廣州酒家三樓舉行第九屆理監事就職典禮暨春節聯歡聚餐，歡迎宗親參加。聯歡宴費每位七元，有幸運抽獎，務希踴躍參加爲荷。

僑港余氏宗親會 理事長 余松

香港政府公告

爲聘請公務員事

（一）工務局擬聘請電器工程助理視察員數名；
（二）工務局擬聘請監工員數名；
（三）消防局擬聘請看守員（電話生）數名。

有關上述職位詳情，請參閱本日英文報紙，此告

一九五九年三月廿日

劉璧生偵探事務處

現代設備，專門人材，調查神速，信譽超著

業務：外遇婚姻，婚前調查，失蹤人口，商業信用，秘密調查，追查財物，遺產承繼，房屋租務……

社長：劉璧生 總社：德輔道西一〇三號 電話：四八二六四九 四六二九四七

教育與文化

教師講習班今日結業授憑禮

入學申請書限月底繳交

【本報專訊】葛量洪師範專門學校，今(廿四)日下午五時半舉行頒授證件典禮，參加教師講習班(市區及鄉村)合格之教師典禮，由屠鍚年講員致詞，周夫人頒發證件，教育司高詩雅主持典禮。

在職教師講習班本年度之招生，業已分別在香港、九龍、新界三區辦理，各班入學申請書，限本月底以前送同各該班主任，入學試通知書，四月中旬發出，入學試四月底舉行，將於七月間放榜云。(啟)

學校音樂賽

全部成績及獲獎名單（續完）

朗誦：

一、華人組

⊖高級男子朗誦首名許灝超(香港華仁書院)，得八十八分。

⊖高級女子朗誦首名余儀鵬(英華女校)，高英美(聖瑪利學校)，各得七十八分。

⊖中級男子朗誦首名馮以敏(崇仁中學)，得九十分。

●中級女子朗誦首名錢漢儀(拔萃女校)，得九十一分。

⊕初級男子朗誦首名黃德中(元朗小學)，得八十八分。

㊅初級女子朗誦首名邱嵐婷(聖方濟各學校)，得九十一分。

㊆小學組男童朗誦首名周世材(香港華仁書院)，得九十八分。

㊇小學組女童朗誦首名宋燕敏(聖知撒學校)，八十九分。

二、公開組

⊖高級男子朗誦首名陳偉鋒(香港華仁書院)、吳光炯(拔萃男校)，各得九十三分。

⊖高級女子朗誦首名劉嫦娟(庇利羅士女校)，得九十分。

⊖中級男子朗誦首名鄭以敏(崇仁中學)得九十分。

●中級女子朗誦首名高麗寶(亞士提反女校)，得八十六分。

●初級男童朗誦首名朱鈺時、顏德柏，各得八十九分。

㊅初級女童朗誦首名歐狄加士，得九十三分。

㊅小學組男童朗誦首名高和文，得九十二分。

㊅小學組女童朗誦首名羅寶(聖知撒學校)，得九十二分。

三、集體朗誦

⊖高級組冠軍瑪利學校，得八十九分，但獲翻學會杯。

⊖中級組冠軍庇利羅士女校，得九十四杯。

分，獲特別獎。

⊖初級組冠軍鍾燕滑小學，得九十分。

●華人初級組冠軍拔萃女校，得九十分。

四、聖經朗誦

⊖高級組冠軍林肇明(拔萃男校)，得九十一分。

⊖中級組冠軍黃錦啟(瑪利諾學校)，得九十三分。

五、散文朗誦

⊖高級組冠軍柯寶蓮(亞士提反女校)得九十一分。

⊖中級組冠軍侯滔(聖佐治學校)得八十八分。

六、華人朗誦

決賽

冠軍蘇中(元朗小學)，獲高詩雅夫人獎。

邀請級：

一、鋼琴獨奏

⊖第一組首名郭友舒，得八十六分。

⊖第二組首名江以紹，得九十分。

⊖第三組首名黃元珍，得八十六分。

二、歌唱

⊖女高音獨唱首名陳碧玲，得八十五分。

⊖女低音獨唱首名陳之鳳，得八十七分。

㊅戲劇曲獨唱首名蘇棣深，得八十五分。

●粵曲獨唱首名謝潔之，得九十分。

㊂男高音獨唱首名鄭棣深，得七十八分。

㊃教會合唱團演唱，總獲會徒一大七分。

樂器演奏

一、絃樂器

⊖高級小提琴獨奏冠軍劉元生(聖嘉南中學)，得八十八分，獲金牌獎。

⊖中級小提琴獨奏冠軍蘇照暉(拔萃女校)，得九十一分，獲銀牌獎。

㊅初級小提琴冠軍梅繼滿(培正小學)，得八十六分，獲銅牌獎。

●高級大提琴獨奏首名陳永嘉(拔萃男校)，得八十九分。

㊅中級大提琴獨奏首名周樹(香人管樂訓練所)，得八十四分。

㊅小提琴二重奏首名羅保羅(拔萃男校)，得八十四分。

㊅大、小提琴及鋼琴合奏，楊保康、陳永泰及陳永嘉(拔萃男校)得八十六分。

㊅管絃樂隊大合奏，拔萃男校獲八十五分。

二、管樂器

⊖銅管樂隊大合奏，冠軍德明中學，得八十二分，獲特別獎。

⊖管樂器獨奏冠軍黎汝州(香人管樂訓練所)，得八十七分。

㊂公開組木笛獨奏冠軍曾炳祥(英皇中學)，得八十九分。

●初學組木笛獨奏冠軍曾杏演(金銀貿易場子弟學校)，得八十七分。

㊅雙笛合奏冠軍金銀貿易場子弟學校，得八十六分，獲鄒惠理杯。

㊅雙笛合奏冠軍金銀貿易場子弟學校，得八十六分。

三、手風琴

⊖公開組獨奏冠軍黃其驍(聖類斯中學)，得八十六分。

●手風琴樂隊演奏，亦能得培僑中學一校參加，得八十五分，獲銀杯獎。

⊖初學組獨奏冠軍林自照(維多利亞工業學校)，得八十九分，獲銅牌獎。

⊖手風琴合奏，陳培僑中學得八十四分。

四、口琴

⊖公開組獨奏冠軍鄭德年(培正中學)，得八十九分，獲銀牌獎。

⊖初學組獨奏冠軍余光源(培正中學)，得九十分。

⊖口琴合奏冠軍永康中學C隊，得九十二分，獲莎利盾。

㊅口琴樂隊演奏冠軍培正中學，得八十九分，獲思漢森杯。

五、節奏樂合奏

⊖八歲以下小童組首名李陞小學下午校，得一七〇分。

⊖十二歲以下小童組冠軍李陞小學上午校，得八十七分，獲克拉登夫人杯。

協助清貧大專生歐德禮設獎學金

發售五元音樂年票籌欵　每年十名一學年六百元

【本報專訊】本港歐樂菜耳子歐德禮，爲協助清貧優秀大專學生對音樂欣賞興趣，特設立歐德禮獎學金，該獎金以設晉音樂年票籌款，並承中文高等教育，每年顧袖提高本港大專學生對音樂的欣賞興趣。

獎學金章則

獎學金：⊖歐德禮先生或其公司每年常有聘請世界著名音樂家來港演奏，每年第一次演奏時，持票人可於下大音樂會時優先定座位。⊖本年年票，凡歐德禮先生或其公司在本港舉行音樂演奏時，持票人可於下大音樂會前定座。⊖本年票之有效期間由一九五九年三月廿七日止至一九六〇年三月廿七日止)，優待大專學生，每張港幣五元正，每年售出預定推售六百張，所售得款項，悉數撥充獎學金，由歐德禮先生補足不敷之數。獎學金名額如下：㊀該獎學金將由學生得作優良者，向各該院校醫術音樂生，可選擇一部份學生。⊖本學金以不敷之處，則由歐德禮先生補足。

向各該院校醫術音樂家，可邀學生證，天依指定地點定座，位置無須定座。⊖以學金年，不設之數

(原文略不清)

獎學金名額如下：⊖歐德禮先生獎學金每年一拾名，每名六百元正（有效期間爲一學年），凡參加此項獎學金，須由各該校長推薦。⊖凡有關章程，符合下列條件者，可申請：⊖以就讀當地專上學院之正式學生爲限。⊖家境清貧，品格純良而操行優良者。⊖成績優良者。⊖申請人毋須考試，但須由該就讀學院保荐來會申請。(啟)

本港作品入選甚多

西班牙攝影沙龍　程子然獲最佳構圖獎

【本報專訊】西班牙之「D E ZARGOZ A」國際攝影沙龍，香港名家多人作品入選，程子然作品「月冷賞心」獲全場作品之最佳構圖獎，潘日波之作品「春耕」，「寒霜」三合」獲最佳之作品，入選三幀。入選名單有何藩、鄭尚廣、司徒安、張照林、黎潤、程子然、陳偉璜、陳從誠、趙錦超、周伯振、黃漢成、張育義、高少泉、戴文通、歐陽熙，入選一幀者有胡鴻德、黃永忠、張衡發。

本年藝術節攝影沙龍賽

評判員五人選出

【本報專訊】一九五九年度藝術節第三次籌備會議，經於十九日下午五時半在香港大會堂舉行，議程經，展覽日期，展覽場所，假香港大會堂之全部地方爲展覽會之。其中攝影沙龍比賽部份佔同樣最多。本屆年本港攝影節攝影沙龍比賽，均由香港攝影學會負責主辦，該會會長司徒安活致出通告，經由常務委員會議決，推定顧文通、何藩、簡慶福、黃子勇、何崇藻、顧大忠等五位爲比賽評判員，並選出鍾慶瑞爲攝影沙龍主席，馮漢仲爲秘書，至於申請參加比賽表格，已在印刷中，不日即可發出。

列國樂隊將到港

入場券預售踴躍

【本報專訊】港九愛好音樂人士列期以望的樂團「列國樂隊」，已由英國訂定於本月廿六日(星期四)及廿七日(星期五)兩日在港演出，該隊現正在印度演奏中。一二個演唱音樂節目，日內即可在港演出，入場券預售，由許多熱心人士踴躍訂購，並悉各大樂行及樂宮戲院發售，以便港九各界人士隨時購買。

穗明德女中校友辦登記

【國際社】廣州明德女子中學，近年來港校友不少，該校校友會已在港成立，擬召集校友，比較聯絡，如有未曾登記之明德校友，可向九龍加連威老道六十三號式樓四號樓校友會登記。

以便召集會。

此間新會列國樂隊入座券的實際影片公司之前，(寶豐街九號)，一〇七號)和歐德禮行四樓)售賣。(售價五十元、三十元、二十元三種)，及樂宮戲院，踴躍打聽購票的，聞又有向隅之感。

長沙灣新警員宿舍

辦警員子弟學校　可容學生千餘名

【本報專訊】當局現有機會，決定在長沙灣新警員宿舍，促使警員子弟普遍得受教育。警員宿舍新大廈進行興建，將開辦第四間警員子弟學校，該警員宿舍大廈位於長沙灣道與東京街交界處，全部分四五座，每座樓高十一層，陸續工程新興，與樓可稱爲近年來先後落成之警員宿舍大廈之最大者，該宿舍落成後，可容警員眷屬居住單位八百餘個，設在新大廈之地下當闢警員子弟學校及學生診療所，課室廿四間，另工藝室、美術室、圖書室等，可收容學生千餘名。(啟)

維也納兒童樂隊經港赴日本表演

【本報專訊】維也納兒童歌唱團，於昨日由巴黎經港抵港。彼等係由大來遠東旅行社，此行先赴日本，作六星期旅行，將在日本舉行三十個音樂會，然後於五月八日再來香港演唱。該團係由維也納兒童樂隊指揮，全團二十二人。附圖爲維也納兒童樂隊。(本報記者攝)

慕僑學校請當局撥地建新校並擴辦中學

【本報專訊】慕僑商會所主辦慕僑學校，歷年辦理成績優異，且獲得僑港同鄉及海外各埠鄉會慨捐助獎學金，校長何齊康等爲發展校務，特請當局撥地建築新校舍，現該項申請，在原則上已獲教育司之同意，短期內將可批准云。又該校除申請撥地建築新校舍外，現計劃進行增辦中學云。(啟)

李萬生在倫敦領獎

聾啞兒童繪畫比賽

【本報專訊】從本港赴英倫深造之聾啞兒童，此次聾啞兒童繪畫比賽冠軍獎之十歲小童李萬生，於去月廿四日，已在倫敦皇家美術學會領獎，該項比賽，係由「時代週刊」雜誌英國分會主辦，該雜誌英國分會會長洛斯爵士，以獎品授予李君時攝，參加者凡二十六國。

李君由本港聾啞學校校長陪往倫敦，李君在英時之居停，爲該校董事之爵布馬爵士夫人照料。(二)

督轅明日舉行插花藝展

下午二時公開展覽

【本報專訊】插花藝術展覽會，定本月廿五日在督轅舉行，是日上午十一時三十分由評判員評判後，下午二時公開展覽，港督夫人於下午六時爲優勝者頒發獎品。(二)

教育司署成人教育指導員李柏年八月赴英深造

【國際社】教育司署成人教育指導員李柏年，爲該校擴建校舍，得各方面熱烈贊助，先後組成英美兩籌募委員會。殿東兩籌募委員會，近經中華基督教會倫敦三藩市三城辦事處，以該校開辦多年，將來擬籌款再大陸逃出難胞子女入讀，予以免費或半費優待，適應時代需要，任務重大，宋官純正，本月十七日舉行委員會議，對該校籌募工作，極力贊助，一致議決捐助美金二千元爲該校建校經費云。

近年對成人教育之推進，異常積極，有成人教育中心之設，或作外旅行等，均由教育司署派出工作人員加以輔導。李氏係擔任該成人教育指導員之一，將於八月間赴英深造，並實地研究英國人教育之研究，將來擬回港，對成人教育，將更有貢獻。

文德中學在英募款建校

【中央社三藩市訊】三藩市中華文德中學校長陸蔭三，爲該校擴建校舍，得各方面熱烈贊助，先後組成英美西美兩籌募委員會。

小學畢業會考試場十五個

會考證短期內發出

【中國社】本年度小學畢業會考，已定五月廿六、廿七、廿八、廿九日一連四天舉行。據悉：本屆參加會考人數，統計報名參加會考學生共一萬一千餘人，試場編配共十五處，會考生須照指定試場前去應試。試場：⊖官立尚德小學；⊖官立小學；⊖李陞官校；●聖保羅官校；⊕長洲官校；㊅九龍船塢紀念學校；㊅瑪利諾官校；⊕香島道官校；㊆活道官校；⊕教會道官校；⊕㊀巴富街官校；⊕●李陞官校；⊕㊀沙田角官校；⊕㊅大埔官校；⊕元朗中學。試場最多可容八百人，最少亦有百餘人。

至于會考後升學分配，乃根據志願而酌量派去，比如第一志願擬入工業初級學校，第二志願入英皇中學，第三志願入皇仁中學，若工業校有位，先派工校，否則派英皇中學，再次爲皇仁中學。本屆學位約三千個，免費學位一百五十個，將依成績優劣而予以分配。

細菌二十五萬種

百分之九十九對人類無害或是有益

在藥廠裏一所不大要人注意的磚屋裏，收藏着全世界最奇怪但最重要的生物。這些生物，數以億兆計，牠們會比最兇猛的野獸還要危險，但牠們都能夠安居在那狹隘簡陋的地方裏面。原來牠們都是微小至肉眼不能看見的細菌，那地方就是有「細菌銀行」之稱的美國細菌貯藏所。

一切的細菌，病原體、霉、和酵母，在細菌銀行都有貯藏，並可以借給全世界的科學家。這些微生物有大部份對於人類的經濟和安全，都有極大的關係。

別以爲所有細菌都對人類有害。例如細菌使到牛油和酸泡菜的味道甘美。與豹一樣的細菌，在麵包店中，要有細菌發生酵酶的作用。細菌類，也要應用細菌來製造抗生素，注射用的重要步驟是要拿苗，維他命和人造荷爾蒙，也要應用細菌來製造軍火，製造抗生素和人造荷爾蒙，以及已知的流行性感冒病原體跟新的傳染媒介比較，然後可以製成對抗這種病症的疫苗。世界每一角落，包括埃及和西班牙，紛紛向細菌銀行寄出價值萬元的細菌。醫學院和科學家更少不了牠們。

醫科實驗室必須獲得可靠的細菌供應，如果所得到的細菌不够純正，可能會累了病人的性命。任何抗生素在交到醫院使用前，也必須經過一番細菌試驗手續。

美國這家細菌銀行，是一間不以牟利爲目的私人機構，於一九二五年由一群細菌學家和其他科學家與醫藥學家所組成。由一九五〇年起，凡是醫療機構或個人，都可以向細菌銀行購買細菌，形象的客人每年達約八千個單位。

有一家藥廠在研究一種新抗菌劑的效力時，也要向細菌銀行借貸數十種細菌來進行試驗。地球上真是充滿細菌，我們所知的已有二十五萬種之多。雖然牠們的體積極小，但以重量來計算，牠們幾乎可以等於所有動物和植物重量的總和。幸而牠們最低限度有百分之九十九是對人類無害或是有利的。釀酒或製成醬料，將被視爲製造成香檳酒、醋，以及在製造乳酪、醬油、奶油、乳酪等的過程，都需要有細菌。

當傳染病專家在全世界追蹤亞洲流行性感冒的時候，一不久以前，美國

力士型的女人

花拳繡腿　氣吞牛斗

陶格拉斯飛機製造公司打一封急電到細菌銀行，需要用空郵特別運送一批幾尼西林細菌，用來試驗飛機用途，和火箭的絕緣體是否殺人適外賦。(見牙)

英國鄰舍克斯地方，有一個名叫阿麗絲・班爾爾德小姐，現年廿二歲，她有一天經過一家打鐵店，只用力一扳就扳斷了，鐵匠們不敢與她較力。她眞的力大無窮，可以從容地用她的肩頭平衡兩件各重六十磅的東西。又用她的肩頭平衡舉起十八歲的妹妹馬麗和八歲的妹妹安娜，但是她是一個身材苗條的少女郎。

像這種力士型的女人，在英國她內還有一個名叫若安，洛德斯的女郎，她在一家馬戲團表演，她的身材很瘦削，外表看來，誰料她的十隻手指只的粗細。能够把一幅三寸厚的電話簿撕成兩截，把兩塊紙牌垂直捲起來，她能够把四個體重七百磅的男漢子舉起，毫不費力。

當一個女人要成了硬漢時，簡直會把男子漢都嚇怕了。身高五尺二吋的安娜牛頓小姐，也是個身材矯健的典型女性，她教過二百多個學習拳術的男徒弟。而且

最大力的女人，大概要算卡蒂布琳巴小姐了，她出身於一個名大力士哈伊爾的家，在十六歲時就能够一隻手舉起一百五十磅的東西。她自幼便學拉鍊，扯斷鐵鍊，扭彎鐵條，和舉起鐵球。她能够把六十磅重的鐵球擲高過頭頂。她有一次，她去參觀一個名大力士馬利士表演，馬利士把兩隻手臂拉到她的身材却是亭亭玉立，還有一副漂亮的臉龐，許多登徒子都希望追求她的美麗，倒是她用手把馬利士提起來，累不過氣。

這麗還有一次，她緊握了一個一百三十五磅的名拳師，一隻手把他舉起，讓任何一個男子不敢跟她拼拳，她的拳頭並不粗，如果吃她一拳，就會斷地不起。

半斤八兩

體重一百三十磅的「老虎狗」，獲選爲「狗王」。據說，這個狗王，每天要吃牛肉一磅，白飯兩磅。

假如有人每天祇是行乞出來，而能够每天吃到牛肉一磅，白飯兩磅，整不多也可稱做「人王」了。

×　×　×

三大汽油公司，宣佈減價，每加侖較前減價五分。

可惜汽油點不了燈，同時，電力也不是用汽油發動，否則，電價，就大有希望了。

×　×　×

巴黎定下月第一週列爲滅鼠週，據報巴黎的老鼠約有六百萬隻，比人口竟多出一倍。

如果限令每人要捕鼠兩隻，倒是一件轟動花都的大事。

×　×　×

小米高鏡已決定在最近拍攝一種有色有香的電影，劇名叫做「空谷幽香」，放映時能發出三十五種不同的香味。

幸而是「空谷」，否則那三十五種味道，實在不敢領教。

西拉東扯集

未然

世人所易知易見的是已然的事實，不是未然的事實。人們對於未成事實的事，即便相信，也是半疑的。

據說扁鵲三兄弟都是醫生，魏文侯問扁鵲他三兄弟那一個醫術好，他答大的最好，次者次之，他自己最下。魏文侯問他有何根據，他說：他的大哥只要看到人的面色，便知道他有病，病在那裏，在病未發前，便給治好了。因爲他說面上並沒有害過病人，所以除了家人以外，很少人知道他會醫的。二哥呢，當人發現輕微病狀時，一下子就把他醫好了，所以人們以爲他只會醫小病。至於扁鵲自己，他所醫的是成了的重病，必須用大藥或是動手術，這樣把病人醫好了，所以名聲傳到各國。

扁鵲這番話是饒有些哲理的。「曲突徙薪無恩澤，焦頭爛額爲上客」，世事往往是如此。世人只知道扁鵲善醫，那裏會知道扁鵲的大哥二哥醫術更高呢？但扁鵲的大哥二哥醫術，卻不及扁鵲的出風頭，這原因就在於所給人們的知見不同。世人所易知易見的是已然的事實，不是未然的事實。扁鵲的大哥所醫的是未成的病，人們對於未成事實的事實，即使相信，也是半疑的。患不露則功不顯，扁鵲大哥雖能，誰會知其能呢？同樣，扁鵲二哥所醫的是未成大病的病，人們對於未成大事的事，不會以爲是大事，事不大也就功不大。扁鵲二哥雖能，人們只以爲能之小醫者耳。至於扁鵲，則是治大病，乃大功。事實具在，誰不說他是大國手呢？

由這故事，我們可以想到，才有三種：一種是商聽事立解，游刃有餘，成事於未然，防患於未然；一種是心靈手敏，應事立解，游刃有餘；一種是因應當前，克奏膚功。扁鵲的大哥是屬於第一種，二哥是屬於第二種，扁鵲則屬於第三種。論理，我們應取第一種，然世人却往往要取第三種，所以第一二種只好埋沒不彰。正因爲世人要取第三種，而且也所以爲己是謀者，寧捨前者而趨後者，爲了功與名，誰願意埋沒自己呢？勸人曲突徙薪，不如替人焦身救火。而且，事先勸告警告之類，說不定會被認爲妄，被疑爲過的。據說好貓有兩種：一種是不必捕鼠而可以嚇走老鼠的，一種是勇於捕鼠的。但前一種很難得到事實的証明，所以人們多半是愛後一種。所謂「信而有徵」，這個「徵」，在一般人而言，不是不假思索而可見可知的事實。人們對於不易見不易知的事實，雖然說得十分有理，也會將信將疑的。扁鵲兩位哥哥的汶沒，其原因在此？故所謂「表白」，「表現」，「立功」等等，一定是有眞憑實據明白擺在人們面前的事實。世人是看表面的，眞憑實據，有時說理未必首肯。但有了鐵般的事實，就不由他不五體投地了。

×　×　×

膽肝虎

偵探小說　鳳(?)　作

…………今晚沒有事情嗎？

勞得樣一時想不出這句「有什麽事情」是什麽意思，比方說，有沒有案子辦？也可以算是有事。……

(本段字跡模糊)

泛山美人

南宮博

劉允

「誰？」那個老太監又發出一個陰間的聲音。他們之間的距離已經極近了。突然，李小黑叫出：「劉允——」老太監一頭，眨眨眼，而張永，也於此時認出了這老太監是當年的劉允。他透了口氣說：「劉允，是你，阿——」老太監聽到他們叫喚，又迫近了一些距離，他的眼睛幾乎全瞎了，他能看到一尺之內的東西！因此，他要一再迫近，「劉允說。⊖〇㊇

才叫出張永與李小黑的名字。張永是機警的，他已發現了劉允的精力有問題，便悄悄地推李小黑，要她對石碑的後面去。

「你們——張永，李小黑！」劉允認出了，一瞬間，陰陰啞咽：「啊，你們怎會來的？」「劉允！」張永扶住他，感慨地說：「我們有二十年不見了吧！劉允，你在這裏多久？」

「我在爲思陵住了十年，四處來時，皇上大去，你們這些人都不見了，我在太后面前多講了幾句話，太后就派我來守陵！這一晚，但又有十年了吧？唉，你們——「我們兩個都看過帝，微難來祭祭陵，不料，李小黑哭了——」張永擋住，「劉允，當年是正德皇帝的親信太監，可是時移勢易，張永也不敢輕易洩露自己的秘密。」

「皆，李小黑，你也不在宮裏了——」

替梅蘭芳叫屈

大陸晚報經理張漢擧

名噪一時之四大名旦梅蘭芳，其成功雖由藝，色，純三種條件俱全，惟亦頼遠官貴人名士富豪爲之捧場與支持。當民國七八年間，爲梅之鼎盛時代，厥爲中國銀行總裁馮耿光氏，馮爲粵之南京人，西關世家，少宦京華，縱情聲色，當梅初露頭角，馮即驚爲絕藝，傾蒙納交，一力捧場，梅由始得名。對馮有感恩知己之情，馮亦有罪無聲郎之歎，杯酒往還，無虛日，不料竟因此幾召殺身之禍，幸而有替死之張漢擧，其事殊出意外，是爲青年狎邪及遇事出頭者之戒！

初，北京有坤伶孟小冬者，擅唱鬚生，聲技超超，有京兆尹王達之子王維琛者，肄業國大學，年少英俊，好追逐女伶，對孟熱戀至篤，孟初亦許嫁之，惟王父以爲招物議，未可干請。不知如何孟又傾慕梅郎，會其之間，遂入梅蘭芳宅，孟亦有意嫁，對孟深爲梅郎，會有替死之身。王子聞之，以梅蘭芳之愛，抑之頗爲拂然，以梅出入均有四五大漢保鏢，未得近身，欲殺梅洩憤。然以梅出入均有四五大漢保鏢，未得接近，乃偵知梅時在馮宅，遂常窺伺左右。此事馮梅皆不之知，而馮宅守門之人，亦未留意，適王亦衣服麗都，氣概軒昂之貴公子也。大陸晚報經理張漢擧，與馮梅均契，一夕馮宴客，謂傳遞日且爲一好事之人，時爲馮之座上客。一夕馮宅宴客，梅與張均在座，事爲王子偵知，易敝衣，懷手銃至馮宅，謂傳遞日：「身爲某大學生，與馮梅均有相識，以祖母逝世，無以爲殮，欲求馮梅資助。」比時事在北京爲常有，故傳遞不虞有他，以其情殷詞懇，遂入白馮梅。馮以酒酣耳熱，主

客正歡，隨言開傳遞梅宮不欲見，張正在座，因之再白，馮梅不願多見，遂令張出見，張以其爲何如人，能代說話否？張乃出見王子，其要求。王子胸露曰：「馮梅不肯相見，君爲其何如人，能代說話否？」張答以「爲馮梅摯友，可以代表」。王子遂出手銃指張胸際曰：「實不相瞞，予與馮梅有宿怨，必欲殺之，汝當傳我入，否則先殺汝。」張見狀大驚，哀求勿流血，願轉達馮梅以金贖罪。王子謂：「限須現金五十萬元，且須立交！」張仍不敢深入，時傳達等始知來人爲暴客，但以張爲上客，在手槍威脅之下，敢喧張。張仍與王子相持，而命傳達入白馮梅。二人始大驚，爲籌報計，倉卒中籌金僅二十萬元，命人携出交王子。王子仍欲得梅始洩憤，馮無奈一面以電話通衛戍總司令部，一面電知中行警衛，比衛至，已午夜，王子迫張同乘汽車欲去，行未久，見沿途軍警戒備，知事洩，回車至馮宅，欲求一逞，詎埋伏之軍警，已開槍射擊，王亦還擊，二人并死。事後由王身上搜出朝大校徽，始查悉爲王子，王父竟弗認。而張以好事，遂作替死鬼，馮梅僅各賻其喪以二千金，梅則加送麻草兩扇一幀，草草了事。若張者殆可謂冤死矣。

京坤伶孟小冬，爲京兆尹王公子深戀，孟嫁梅蘭芳後，公子恨梅，恒懷鉈欲殺梅洩憤，一夕梅在擊友馮耿光宅飲，大陸晚報經理張漢擧亦在座，公子乃喬裝賺門索款找梅，梅馮均不之見，張自告奮勇出門，爲公子挾持，後卒同死於捕者亂鎗中。若張者殆可謂冤死矣。・春痕・

女娥傳

四、此恨綿綿無絕期

張幼圃憂謂之曰：「杏花！我待汝甚厚，汝心中有所苦者，不妨對我直陳之，何必獨善憔悴？與間答我之語，祇得雖然兩個字，又不直述下去，我無從而知汝之意，何不明白言之？」杏花至此乃答曰：「鯫大明間我之何，祇謂令我不落空，又不作明白之解釋，致令無從捉摸。所謂不落空者，即是令我嫁入之空來？凡女子嫁人，即使非嫁作填房，而實際即是嫁男子之空，有嫁爲人之空者，有嫁爲老人之空者。倘使我不落空者，而所嫁者或爲貧人，或爲老人，則我亦不是吃大虧？阿娟豈不是享大福？我何能甘心？」張幼圃謂之曰：「我將來遣汝嫁人，斷不會令汝落於貧與老兩種人家。今日汝雖似吃眼前虧，阿娟雖似享現在福，但汝終是我之心頭，汝試放長眼光看之，阿娟終不能長享大福，汝則斷非長大虧也。有我在，汝總可放心。今已夜深，汝可歸寢，明日午飯後，我將救汝抽稷而片以待老爺也。」杏花聞此，如吃定心丸，歡然退出。

阿娟則自見張幼圃之奚，美而艷，自知有外遇，則不妨對主翁陳其防閑，彼知主翁與杏花有私，亦佯作不知不聞，此則各行其便，各遂其適之願。今聞杏花當許主翁與張孫蝶人之，且向其謀奸之說，惟男子之術，爲侍娘之意，聊爲所戲，怕落落大方，話時，杏花絲知我有外遇，亦必代諱而不言。今更暗示以便主翁將來疏遠諸姬，而代之，歷示能取彼而代之意，則杏花又安有不爲效死力者？則張幼圃又

其結婢子以爲爪牙，步步爲營，無一疏漏，安得不爲其所納者耶？

杏花來娟自遭主翁命，館讓展以侍焉，「燈相對，兩枕橫陳，慢撫抱侍，徐吸徐吹，每夕所吸煙泡，不過十二三枚，而帶時至久，必至翻三下始歸寢。返至臥室時，則其妾已入睡，杏眼如醉，嬌息微嚥，張幼圃亦不驚醒之，輕揭被而睡。迨其時覺新歡如蜜之方甜，舊好如蠟之無味矣。有時其妾故佯睡以觀之，則主翁已遍人夢，鼾聲大作，其妾禍之不爲妒，且喜從此各行其是，故雖知之而不問。張幼圃以其妾氣量寬宏，益愛之。如是與杏花緣纏者半月有餘，一夕，張幼圃曰：「我今願汝如一家人，之何？」杏花日：「汝之家人，則淚滿眼下。張幼圃曰：「我今願汝如一家人，之何？」杏花辭謝，亦不訥直言之。倘要我命之相助，我自如有能盡之處，可以助之者，當盡其力，何必愁眉苦臉向人？」杏花因此以謝：「我聽言，而身而無福，不必謂老爺以金錢助之也。但我命至薄，將來不有餘，因不必謂老爺身不實爲老爺所有，又不能正其名分，不知何以爲人？」每思至此，故淒然淚下耳。」⊕⊖〇

市聲

體育

我參加亞洲盃賽 不同意改制 與香港採一致行動 定明晚在加山舉行表演賽

【本報專訊】自由中國參加第二屆亞洲盃預賽籌委會，昨午假大同五樓，召開第二次大會議，出席者：吳壽頤（主委）、曾培康、張錦添、李英才、李杏林、郭慶、佐球添、郭蓉金、劉榮鎮、程寶椅等，並亞洲足協秘書李惠堂（列席）。

首由亞協秘書李惠堂解釋本屆亞洲盃預賽辦法。去年亞協在吉隆坡開會時，會長東姑拉曼，認為只有兩國對賽，對提倡足球運動，效力不大，當時幾得東南亞各國、中國、新加坡、西貢、印度三代表支持，責任主辦國。於是本亞洲盃預賽，乃分區舉行。因為此次乃屬試辦性質，亞洲足協對於預賽各區所定辦法，均無硬性規定。換句話說，各區採取何種賽制，完全由主辦國與參加各國洽商辦理，亞協絕不干涉。所以，今次菲島當局因中港自本退出，故局意改作雙循環賽，完全保證求性質。

何況，東區預賽，究採取淘汰賽九十分鐘抑八十分鐘？採取國際換人規則，抑不准換人規則？亦需於廿八日，俟中、港兩隊領隊抵菲後，再開會決定。

李惠堂報告完畢，隨提出討論，僉均同意本港足球總會前月之決定，不同意採取雙循環制，仍採取單淘汰。不過，為顧補菲島支出，亦同意為冠軍對聯隊一場表演賽。

隨由曾培康報告，謂國已電知參加亞賽經費一萬五千元，已交滙港中。並提出為使「國腳」練習起見，擬在明（週三）晚八時半，假南華場作表演賽，兩隊人選，已由選拔小組推選，並已入俱通知足球總會。昨午，並已獲得學聯會同意，將參加青年盃賽之香港決選賽，於明晚六時三刻作序幕演出。對除結果，通過舉行。

關於就發「國腳」茶會，交由吳壽頤與各首長洽商辦理。（又訊）港人足球員聯誼會會長蔡惠鴻，及港協會、足聯會首腦，擬定於廿六日下午，在港協會設宴歡送「國腳」云。（榮港）

（又訊）中華民國參加亞洲盃賽足球代表隊，為檢閱實力特定於明（廿五）晚舉行「中國隊對港聯隊」的演習賽，定名為港協紅隊對港協藍隊，港協紅以中國亞洲盃代表隊為基幹，除稍北受傷改調吳偉文為右後衛外，其餘悉以正選登場。至港協藍隊則選由港足聯會同意，以對泰國隊的港聯代表隊為骨幹，港協紅隊並加選陳卓爾為守門。球賽定明（廿五）晚八時，在加山南華球場舉行，門券一律一元二角。

泰國隊訪港兩仗 場地已編定 並選出華聯隊陣容

【本報專訊】港人足球聯會選拔小組，為泰國足球隊行將訪港，昨（廿三）日下午六時，假港協會所召開會議，出席者：莫慶（主席）、張錦添、劉榮滔、李杏林、李英才、郭蓉金、楊子祥、胡凱明等。泰國足球隊將于本月卅一日抵港，確定四月四日及五日為客軍在港比賽期。

四月四日，泰國隊對港聯隊，下午五時在界限街警察球場舉行，將由警察體育會長主持開球禮。是日下午三時半，加插香港學界的分區賽，屆時並可邀請警察樂隊到場演奏助興，門券一律二元四角。

四月五日，泰國隊對華聯隊，下午五時，在加山南華球場舉行，將由南華足聯名譽會長郭贊主持開球禮，是日下午三時四十五分，並加插丙組冠軍對港聯人元老，門券除一號看台收二元四角外，其餘一概收一元二角。

泰國客軍的接應事宜，定四月五日客軍戰華聯球賽後舉行，地點則授權選拔小組洽商決定。由于南華會足球員陸續回港，決定邀請協助招待客軍。

又訊：港人足球聯會選選小組，為選拔四月五日迎戰泰國足球隊的華聯陣容，昨（廿三）日召開會議，出席者：莫慶、李杏林、李英才、郭蓉金、楊子祥、林球、郭榮滔、郭齊仁、劉榮滔、胡凱明、黃滔、盧振暄等。在開始提名前，曾有人爭議，付表決時有盧松江、何志坤兩人提名時，除左中衛盧松江以六對四票當選外，所除十個位置，均無多過一人被提名。于是彩聯聯隊陣容，即迅速選出如下：（圖）

個隊：林球，教練：胡秀孫，顧問：陳琛。

陳國良（巴士）、盧松江（南華）、郭秋明（傑志）、陳家勝（傑志）、郭有（傑志）、郭滿堯（東華）、李剛（東華）、黃德輝（東華）、郭杰（巴士）、吳耀來（巴士）、梁佐文（南華）。候選：余錦基（星島）、張榮（中華）、馮起魏（星島）、何志坤（南華）、姚卓然（南華）、李益（星島）、楊德榮（中華）。

台稻江女壘隊 今戰音樂師隊 徐亨堂昨設宴招待客隊

【本報專訊】中華全國體育協進會駐港代表徐亨堂，原定本星期四下午六時半，假香港仔太白海鮮舫歡宴亂國稻江女子壘球隊，惟徐氏以該隊領隊陳桃花，因關心臟病定今日搭機返國，故提前於昨晚九時半，在海港花園設宴款待。同時並邀稻壘協會全體委員及「港協」五個文娛作陪，歸籍間歡迎餘，大偷心身，直至夜深始散。

又該隊於今日下午四時，在京士柏球場，與香港音樂師聯會男子壘球隊比賽，晚上八時，應東方體育會會長陳樹桓在幢西中環校內歡宴云。（火）

東方會場館 廿九舉行 奠基典禮

東方體育會發展校角體育場館建築工程業已開始多日，各項工作。

亞洲青年盃賽 中共妄想參加 經已遭受拒絕

【吉隆坡廿三日路透社電】馬來亞足球總會今日稱，中共要求參加下月在此間舉行之亞洲青年盃足球錦標賽一事，經已遭受拒絕。總會稱，中共要求之遭受拒絕，理由之一係中共並非國際足球總會之會員。中華民國政府，經已獲准參加此項競賽。

全港校際陸運會 昨圓滿結束 拔萃包辦三組錦標 女子佐治五校稱霸

【本報專訊】香港學界體育會主辦的一九五九年校際田徑比賽，於昨日上午十一時，假加山南華田徑場舉行最後決賽，計全部四十項爭奪，創出十一項大會新紀錄。總計本屆賽會三天來全部六十二項賽事，先後共締出廿二大會新紀錄，可見一年來本港學生田徑成績，均有普遍進步。昨日全部賽後，拔萃隊勝獲男甲、男乙、男丙三組團體錦標，男丁則由喇沙隊稱雄。

女子組以佐治五校選手戰果輝煌，連取女甲、女丙兩組團體錦標，女乙則聖佐治洋女書院獲勝。大會在下午四時三十分舉行頒獎，敦請教育司高詩雅夫人親臨主持頒獎，直至下午五時，在熱烈歡呼中圓滿閉幕。

昨日四十項決賽，男子甲組以喇沙、拔萃兩校健兒，爭取最激烈，百公尺、二百公尺短跑，漸敵緊張。陳師罪、高佑盛成績優越水準。四百公尺接力，拔萃四程實力平均，攫取錦標，並締四五秒五大會新紀錄。田賽中，以鐵餅一項演出優異，喇沙選手陳經，鐵一七七呎十吋，創大會新紀錄，為男甲田賽佳作。

男乙以鄧仁貴厚來拔萃周湯尼為生色，周湯各取兩項首席，周湯尼在一百十公尺中欄造十八秒七大會新紀錄，四百和千百公尺接力，均拔萃隊獲得。

女子甲組，佐治五校選手密爾疏夫，在百公尺、二百公尺兩項短跑稱后，八十公尺低欄，由聖佐治羅佩蓮獲勝冠軍，並創大會新紀錄。女乙組明中學女將關玉瑞，跳遠稱后，連取百公尺、二百公尺短跑后座，附項均破大會紀錄。茲將昨日男、女甲組和總成績錄后：（賽）

男甲成績

一百公尺：一、潘敬迪（喇沙）十一秒四，二、梁湘群（拔萃），三、鮑榮耀（拔萃）。

二百公尺：一、潘敬迪（喇沙）廿三秒七，二、梁湘群（拔萃），三、鮑榮耀（拔萃）。

四百公尺：一、麥里維利（佐治五校）五四秒三，二、活地瑙（拔萃），三、翟錫輝（拔萃）。

千五百公尺：一、篤特（佐治五校）四分卅八秒八，二、關士（聖佐治），三、剎疑士（拔萃）。

一百公尺高欄：一、……

跳高：一、李賓納（喇沙）五呎六吋半，二、張志先（聖仁），三、鄭草輝（聖仁）。

鐵餅：一、林比沙（喇沙）一百十一呎二吋，二、關照（培僑），三、李賓納（喇沙）。

標槍：一、陳海（喇沙）一七七呎七吋（大會新），二、林比沙（喇沙），三、關（培僑）。

千六百接力：一、拔萃，三分四五秒六，二、喇沙，三、皇仁。

四百公尺接力：一、拔萃四五秒五（大會新），二、喇沙，三、九龍華仁。

女甲成績

一百公尺：一、燕加疏夫（佐治五校）十五秒八，二、鍾寶蓮（培僑），三、羅奇（聖佐治）。

二百公尺：一、燕加疏夫（佐治五校）廿九秒（平大會），二、……

八十公尺低欄：一、卓別蓮（聖佐治）十四秒九（大會新），二、戴瑞婷（培僑），三、湯謝（佐治五校）。

四百公尺接力：一、佐治五校五六秒，二、聖佐治，三、培僑。

跳遠：一、徐錦圓（庇利羅士）十五呎半吋，二、戴瑞婷（培僑），三、卓別蓮（聖佐治）。

團體總分

男子甲組：一、拔萃，一〇六分，二、喇沙，八五分，三、佐治五校，七八分。

男子乙組：一、拔萃，九七分，二、金文泰，四二分，三、九龍華仁，卅九分。

男子丙組：一、拔萃，五七分，二、工商，卅六分，三、聖佐治，卅三分。

男子丁組：一、喇沙，卅二分，二、華仁，卅分，三、九龍華仁，卅分。

女子甲組：一、佐治五校，六十分，二、培僑，五六分半，三、聖佐治，五三分。

女子乙組：一、聖佐治，六一分，二、佐治五校，四七分，三、庇利羅士，廿八分。

女子丙組：一、佐治五校，六一分，二、培僑，四七分，三、聖佐治，卅七分半。

我世運足球隊 已定選手廿人 全國體協成立籌備會

台北消息：中華全國體育協進會，最近曾召開四十八年第一次常務理監事會議，由理事長鄧傳楷主持。會中決定派員出席明年五月在羅馬召開的國際奧林匹克委員會。同時決定成立我國參加第十七屆世運籌備會，原則上並決定參加田徑、足球、籃球、舉重、射擊、拳擊等六項，代表團的團員暫定六十六人，其中團長一人，總幹事一人，總教練一人，總務一人，總管理一人，財務一人，秘書三人，田徑領隊、教練各一人，選手八人，籃球領隊、教練各一人，選手十二人，足球領隊、教練各一人，選手二十人，舉重教練一人，選手三人，射擊教練一人，選手三人，拳擊教練一人，選手三人。

按下屆世運足球賽，係從現時報名參加之五十隊中，選出十六隊，前往羅馬參加一九六零年世運足球比賽。亞洲將有三隊，其有參加決賽之資格。計亞洲五組，美洲五組，非洲三組，歐洲七組。非、美、亞三洲之初賽，於一九六〇年一月一日舉行，歐洲初賽則於一九六〇年五月一日舉行。其後在羅馬參加複賽者共有十六隊（其中一隊為義大利隊）。

亞洲區確定之五組如下：㊀韓國與日本，㊁澳洲與印尼，㊂星馬國與中華民國，㊃阿富汗與印度，㊄土耳其、黎巴嫩與伊拉克。

今日王文正 對抗蔡國衛 草地網球準決賽

葉觀楷昨奪得決賽權

全港公開草地網球賽，今天下午四時四十五分，有一場單打準決賽上演，由王文正對蔡國衛，採五盤三勝制，雙方將作爭標之激戰。昨日，天氣陰霾，葉觀楷以五比三、六比〇、六比四，擊敗田成忠，獲得決賽權。昨場單打準決賽，比二比一比，葉觀楷以九比七淘汰李文燕，及以六比三擊敗蔡永。

民生隊連場大戰 球員感疲之 謝天性發熱

【本報專訊】昨在六國飯店四樓，訪問由星洲來的民生籃球隊大營，大部份球員都外出訪友，自由活動，大營中，只有幾位球員，大家房中有說有笑，原來一班同濟中學女生也來探營。據說她們快要回國升學，特來聯絡感情。謝天性前天感冒風寒，發燒發熱，今天病床兩天，昨稍痊癒，但精神還是十分疲勞。

據球員們說，香港的天氣悶熱，落了大雨後，天氣又涼一點，約有十多度，因此球員不堪。過去數日，加上連日苦戰，疲之不堪。（火）

代郵

香港亞洲盃賽球員、球會會長：請在一周內到本報體育組領取。

市區足球賽約

今日下午三時正，今日集英杯，請于前往旺角球場。

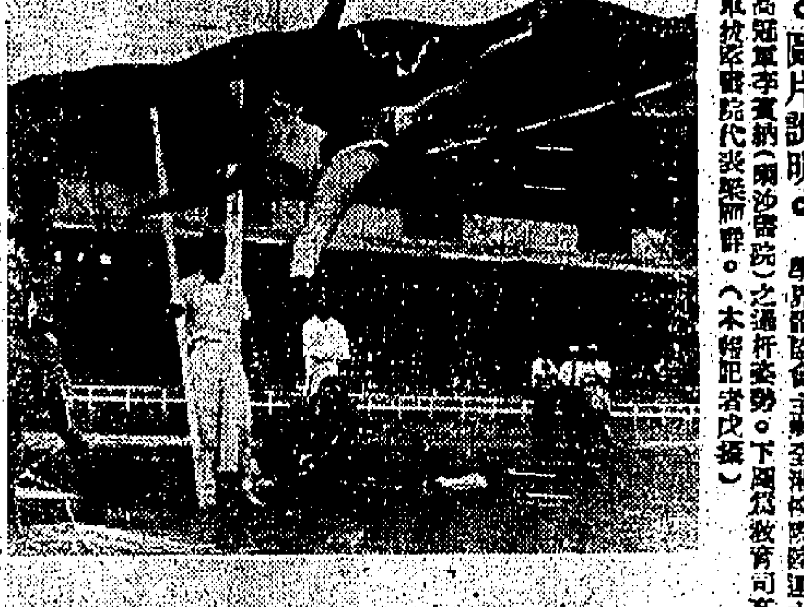

◎圖片說明◎ 學界體協會主辦全港校際陸運大會，昨日舉行最後決賽，上圖為男子甲組跳高冠軍李賓納（喇沙書院）之過杆姿勢。下圖為教育司高詩雅夫人主持頒獎，領獎者為獲男甲全場冠軍拔萃書院代表梁丽群。（本報記者攝）

東樂

今天五場獻映 時間合適

最後三天 未看速看

第一 廿天 獻映

電懋出品 中國第一部七彩歌舞片

榮獲參加本屆亞洲影展

時間：十二點半・兩點半・五點半・七點半・九點九

CALENDAR GIRL

龍翔鳳舞

全部伊士曼七彩

李湄 張仲文 陳厚 主演

編導 陶秦 攝影 鍾啓文

名歌十二支 明星廿餘

林翠 蘇鳳 王沖 沈雲 合演

電懋公司為「龍翔鳳舞」參加六屆亞洲影展啓事

敝公司出品「龍翔鳳舞」，自獻映以來，承蒙觀眾愛護，每場滿座，茲已選映廿一日，現又將提名參加六屆亞洲影展，及戲院映期所迫，無法再延，日內即將與觀眾小別，尚希未觀諸君，提早欣賞，免向隅，是幸！

娛樂 樂宮

天體女郎 PARIS MODELS

今天最後映 保關期片

未成年男女勿看

牛仔打鼓舞！乳罩三角褲全飛！綢緞子脫衣！每晚一次脫一件！

娛樂・樂宮

榮獲映權・快將獻映

占士史超域 金露華

全部特藝七彩 片上中文字幕

附加精彩短片

小姑獨處春心寂寞 施用巫術巧奪情郎 聖誕良宵兩情繾綣 真相揭露一怒絕裙 愛貓撮和前嫌冰釋

哥倫比亞公司輕鬆諧趣大喜劇！

附大巨星天王「迷魂記」後又一傑作！

奪情記

BELL, BOOK AND CANDLE

故別生，同響

事開面不凡！

新華 九龍

後晚 隆重開幕

豪華 香港

後晚 隆重映聯

開幕時間 七時半 九時八

美高梅本年度最映世界・榮獲提名候選本屆金像獎

天才歌舞艷星 李絲梨 驚魂巨星 嘉儂路易 宮艷史巨星 佐丹司花 三大紅星主演 利亞

英女皇御前欣賞巨構！

瑰麗彩色

GIGI

金粉世界

片上中文字幕

銀壇的瑰寶！藝苑的奇葩！人生的寫照！

請看本片的光榮紀錄：

去年五月十五在紐約首映，轟動全美，至今仍映放中！在澳洲連映二十五個星期，轟動全城！在倫敦御前放映，萬人空巷，盛況空前！

本片大導演 雲尼文里 榮獲提名候選金像人

九龍彌敦道・亞皆老街口

新華戲院

後晚七時半隆重開幕

新華戲院乃遠東建築最新型，裝飾最華麗、燈、光、座位設備最完美之一家。現已建築完成，定於本月二十六日晚七時三十分隆重開幕，隨即獻映美高梅公司彩色名片「金粉世界」。

本院將與香港之豪華戲院，結成一線，選映美高梅影片公司及華納影片公司出品，擬映各國名片，選片端求精，服務力求週到，以期為港九各界人士，建立一高尚理想的娛樂之宮！

因籌備開幕時間倉促，開幕儀式及觀禮招待會等，一切括免，對各方親友隆情饋贈，亦敬謹辭謝，敬希各界人士亮察！

邵氏父子有限公司謹啓

太平 環球 北河 利舞台 地城 麗都 多寶 油麻地 城 星 金龍

明天放映

邵氏出品 緊張曲折 奇情巨片

歐嘉慧 領銜主演 龍剛 麥基 李飛 林鵬 高岳 聯合主演

艷屍案

導演 周詩祿

兇手三連殺人！ 心驚肉跳！

佈局離奇 由頭到尾 緊張絕倫

四伏殺機！

作曲：吳一嘯 編劇：陳烈

工商界

歐日鋼鐵報漲後 港商補進仍審慎
大部係就近向日少量訂購 市價止漲回定入牛皮狀態

【本報專訊】本港五金市場銷路，故歐日各方來貨報漲後，仍有補進。但經營此業者，以各種五金外銷未有把握，大部份祇靠本銷，且未來市況，尚難預測，故訂購仍極審慎，各家所訂購鋼鐵數量，以二、三百噸居多，且大部份係就近向日本補進。圓鐵成交價每噸五十五鎊半，合乎圓鐵亦有運來，多屬易貨性質，其價比日本貨較低。

至於本港鋼鐵市，已止漲回定，轉入牛皮狀態。如五分至一吋圓鐵每担成卅五元半至卅六元，鋼板每担成四十四元至四十五元，方、扁鐵每担成四十一元。世界錫價亦止漲回落，捷報新加坡錫價，昨價再跌一元，由前日四百零二元八角七占半，落至四百零一元八角七占半。

倫敦方面錫市，大體上情勢尚穩，但缺乏顯著需求及東方錫價報落，乎錫現貨每噸賣方價七八一鎊半，落半鎊，買方價七八一鎊，落半鎊；三個月貨賣方價七八六鎊半，買方價七八五鎊半，成交價七八二鎊，落一鎊，市情穩定，成交七十噸。下午錫現貨賣方價七八一鎊半，買方價七八一鎊，落一鎊，落半鎊，三個月貨賣方價七八六鎊，買方價七八四鎊半，落一鎊半，市情穩定，成交五十五噸。

紐約方面錫市靜寂，海峽錫現貨按價一〇三仙，落卅三點。海峽合同行情：三月貨價一〇二仙，落卅五點，五月貨價一〇一仙八七，落廿七點，七月貨價一〇一仙七五，落廿五點，九月貨價一〇一仙五〇，落五十點。（日）

港貨經星轉印復暢 易貨証貼價狂升
印方物價波動急需補進必需品 三七易貨貿易活躍對港甚有利

【本報專訊】港印易貨貿易，自印尼最近因缺乏及日用品，但貿易暫落後，印尼國內出入口市場物價有相當商業復興。故印尼方面數量之外匯供應需物品，行情漸面掛出外匯後，除補入民以糧食外，印尼方面及新年所需之各種衣料、布料……（下略）

在此期間印尼所需貨品，大部份係向本港訂購，放出之港貨，印方物價有明顯之上漲，本港工業界亦有良好影響。

易貨証貼價狂升……（日）

外圍英鎊報價一式 金市再報順 鈔價昇一檔

【本報專訊】昨天的金融及紐約期貨鈔價，均分別報不動（乙式）……K金市期鈔市……美鈔港幣……（日）

蝦米交投頗暢 日本鮑魚步穩

【本報專訊】海產市場蝦米，有一批成出，其貨質不錯，價亦局部頗佳。因來源稀疏，故成價尚以供應疏缺為好。

外圍客捧場 西藥成交多

【本報專訊】本港西藥價低，引起外圍客戶興趣，查因來源客戶入貨關係，西林價五百打，每打成四元七毫，百利西林油膏，每打六元一〇，一千五萬單位盤尼西林片出盒，每盒四十九元。南韓客貨入十片數利…（日）

本港金融行情表

民國四十八年三月二十三日

金 九四五	
開市	252.125
收市	252.125
最高	252.125
最低	252.000
美鈔期貨	
開市	5.74
收市	5.74125
最高	5.74125
最低	5.73875
美 電	
最高	5.76
最低	5.7575
星 天 匯	
最高	5.75
最低	5.7475
雜 幣	
加拿大紙（大）	5.885
加拿大紙（細）	5.865
大呂宋紙	1.5025
細呂宋紙	1.5025
大敍紙	1.848

新坡紙	1.825
大馬幣	119.65
葡幣	.990
英鎊	16.10
澳鎊	12.71
人民幣（大）	1.34
人民幣（細）	1.14
埃及鎊	10.00
南非鎊	15.77
東非鎊	15.15
西冷紙（百計）	85.00
印尼新盾（千計）	56.00
法郎（萬計）	113.50
瑞士（百計）	132.00
越幣（萬計）	89.00
日本紙（萬計）	145.75
台幣（千計）	116.00
台匯（千計）	113.50
星幣（百計）	26.65
金邊紙（千計）	79.00
寮國紙（千計）	67.00
新貨（千計）	67.00
西德（百計）	136.00

樹膠市價 普呈堅挺

【本報專訊】昨日膠市況，仍呈堅挺，一號貨九毫〇半仙，三號貨八毫九仙。至外圍行情如下：一號九毫一仙半，二號……倫敦二十日膠市，開……

市按平，初解買客態度躊躇不決，賣方亦取觀望，於交易進行時稍為興起，終日無大波動，英本國及歐洲廠家仍有小宗交易，對膠價有相當支持，因CIF歐洲一號花烟市靜而穩。……

米市暢旺 價難回升

【本報專訊】昨（廿三）日內週一關係，米市較為暢旺，成交達六千餘包，惟市價格，仍然牛皮帶疲。計金邊機字粘每担成五十元，周字齋粘五十元零五，德字粘四十九元三，紅帽粘四十八元三，馬德哥粘四十七元半，西貢新米卅八元半。暹羅新米四十九元一，青孔頭新大米四十九元一，武士新大米四十八元六，紅腮新大米五十元零六，紅地圖新大米四十二元九……（日）

火蒜新貨運到 即為星客吸進
台灣生粉市況仍呈堅挺

【本報專訊】台灣生粉市甚堅穩，萬年青牌生粉有五十包沽出，每担成價為三十四元。又沽出天鵝牌生粉一百包，價為二十四元五角……

火蒜因貨稀供應，金山火蒜有六百件運抵……

股市續暢 張勢如火如荼
昨市成交一百八十餘萬元

【本報專訊】股票市況續暢，銀業股市氣勢，續呈活躍，昨成交總值達一百八十九萬七千元，行市普遍再昇。茲將各股價昇者有：分述如下……

豆子市況 普呈穩定

【本報專訊】豆子市一片穩定，在交投上仍以大連貨黃豆為最大宗……

紐約 中央 大世界 好世界 光明 麗城 金星 明天獻映 即日定座

芳艷芬 麗鬼寃仇 芳艷芬 李清 黃楚山 余寡 梁我 李月清 主演

麗都·仙樂 最後今明兩天 夏厚蘭 王引

天體尤物 美的極峰·肉的示威 由頭至踵 一絲不掛 祖裼裸裎 天體演出 東樂

荔園 動物園 雙珠鳳 全部免費

今天 民華 台聲 最後今天 泣荊花

真光 赤地戀 NAKED EARTH

紐約 雙鳳迎龍 大世界 紫記 好世界 新姑緣嫂

明天三院聯映 麗鬼寃仇

娛樂·樂宮 今天四場最後 天體女郎 PARIS MODELS

豪華 今天獻映 瓊樓淚影 RAGE IN HEAVEN

樂聲 最後今明兩天 亂世忠臣 MICHELE STROGOFF CinemaScope

利舞台·普慶 今天最後放映 紅伶夢 STAGE STRUCK 春色無邊滿蕩娃 CAPTAINS TABLE

港九首輪影院聯合廣告

麗都 魂化瑤台夜合化

百樂門 無情殺手

東方 麗斯 林白傳 The Spirit of St. Louis

京華 櫻花戀

皇都 桂河橋

新華 金國 民國 金陵 太平洋生死戰 天兵天將 夜夜驚魂

新世界 海灘春色

中央 乞兒太子

紐約·大世界·好世界 七海女王 魔術大王 一夜十一美人

盛讚香港女星腿美

施瑞麗伉儷衷心話

施瑞麗偕同她的夫婿湯尼咸田這次來港，她的儀態，使每一個見到她的人都十分傾倒，五天的小遊，留下了一個很好的印象。

在留港的五天中，施瑞麗遊遍了香港的名勝，也訪問了香港的製片家和會見了許多演員，彼此交換意見。離港的前夕，湯田夫婦接受了邵氏製片廠總經理邵維鍈的邀請，在淺水灣別墅晚餐，席上介紹了邵氏旗下的紅星陳厚、[illegible]仲文和杜娟等與他們認識。

施瑞麗有着東方人的嫻靜美，這一晚，她穿了一襲長旗袍的晚服，許多人都感到未能一睹施瑞麗的美腿為憾。

在席上，她告訴了香港的影星們許多關於美腿的秘訣，湯尼咸田也讚美香港影星們腿部的美，是勝過他的太太。

湯尼咸田的話，給與在席的男女來了一個開懷大笑。

圖為邵氏製片廠總經理邵維鍈招待施瑞麗夫婦宴會中兩個鏡頭。

「艷尸案」中 歐嘉慧做歌女

歐嘉慧的戲路，以野女郎人物出現銀幕。以前扮演的角色是戲，「寶島神珠」與「女飛俠演黨」，給她演活了一個蠻野粗獷的女英雄。是故人們提起了歐嘉慧，就想起了野女郎來。在今日的粵語片影壇，像歐嘉慧這樣粗獷作風的女角，還未找到第二人。這是歐嘉慧得天獨厚之處，但是，一個醉心於電影工作的藝人，未必喜歡把自己的戲路局限於一方面的。歐嘉慧也有此心理，她不肯局限……

她改變戲路的第一部影片，是「[illegible]」與「情殺案」，她在片中演一個柔情成就的少女，甚成功了。

在她離港前所拍的「艷尸案」中，她又飾演一個被遺棄、被侮辱的歌女，並沒有「硬」與「粗」的作風，且在弱與常，演歌女，她還是第一遭。方終於是個不幸的女性，所謂生不逢辰，命途多舛，她終將爾一年，他嘗到艷身的酒頭了。丈夫失業，她還得在街頭作小販，後又在歌壇上賣唱。淪陷期間的香港，刻苦當前，弱肉強食，像方終於這樣的弱質女子，就成為那些不良的對象。和平了，也沒有帶給她什麼好處。只有在她的生命史上，添上了悲痛難忘的一頁，她在夜總會賣唱被一個亦奸亦淫的壞人玷污了。不是誤於丈夫，艷尸案就此發生了，所謂艷尸，並非發生於歐嘉慧的方終於身上，而另有其人，故事的曲折，也就在此。

歐嘉慧初演歌女的心情，是免不了心惶惶的。據說有這麼一段笑話：當她知道自己在「艷尸案」中飾演一個歌女後，她以為這是一個夜總會的歌女，她對夜總會歌星演唱時的動態表情，一切她都有了準備，對，她的角色，是演茶樓的女歌伶，她於是慌了。到處覓人陪她去茶樓的歌壇聽粵曲，倒得到有其他粵曲。有一次，她到中國某茶樓歌壇聽唱山曲，一時起了興趣，茶客俱對她投以奇訝眼光。

當晚，歐嘉慧還跟茶女歌伶談了好些有關歌女的生活情況，的是更易於掌握歌女的茲態。

歐嘉慧在片中演歌女，主唱插曲三闋：「人人都話要情香」、「桃花開下愛情郎」和「我郎偏愛」，曲詞由自與「猪手錄」、「桃花開下愛情郎」、「一曲」、「高舞」、「漁水行」，所唱的，很能表達歌者當時在片中的複雜身世。

歐嘉慧對於粵曲或時代曲，都曾下過苦功鑽研，唱插曲她並沒有困難，唱來行腔用韻，都流暢非常。

導演李翰祥與俞詮研究「聶小倩」劇情

邵氏彩色巨鑄 聶小倩開鏡

取材自聊齋的奇情片

正當「兒女英雄傳」續集工作在緊張進行之際，負有導演重責的李翰祥，又決定同時開拍另一部「聶小倩」的新片，並且已於日前開鏡。

這是一部取材自「聊齋誌異」的彩色古裝奇情巨片，和他合作的，除了「兒女英雄傳」的女主角樂蒂外，男主角是英俊巨星趙雷。

李翰祥同時拍攝兩組巨片，並沒有使他感到十分吃力，「聶小倩」開鏡的第一日，他還邀請了和他有着多年合作經驗的「[illegible]金」擔任副導演職，這對李翰祥，是一個很大的助力。

「江山美人」彩色的高度成就，予以李翰祥很大的信心，他有理由相信這部彩色片的攝製，因此，他選擇了「聶小倩」的劇本，而且決定了用彩色演染。「聶小倩」是邵氏最新彩色巨構；選用聊齋中女鬼，是最理想的人選，而聊齋中不盡色與利用彩色片的攝製亦歸一細。

澳洲外長加賽 昨乘日航經港 訪問日韓兩國

【本報專訊】澳洲外長加賽於昨日午間乘日航班機，由澳洲經曼谷及香港前往日本。此行赴日係官式訪問，事畢轉赴韓國作一性質訪問。（社）

郵信時間

今（廿四）日（星期二）

空郵

- 上午七時：中國大陸、泰國、馬來亞、印尼、澳洲、紐西蘭
- 上午十時：錫蘭、印度、中東
- 下午一時：英國、越南、東埔寨、法國、中南美洲

平郵

- 下午二時：菲律賓
- 下午二時：英國、美國、加拿大、美國
- 下午六時：韓國
- 下午六時：泰國、緬甸、印度
- 下午六時：埃及、義大利、瑞典、葡萄牙
- 上午七時：中國大陸
- 下午一時：澳門
- 下午一時：東南非洲、巴西
- 下午三時：日本、夏威夷、美國、中南美洲

錫蘭高僧昨乘日機過港 赴日參加佛祖誕

同機者有錫蘭文化部長等

【本報專訊】錫蘭文化部官員數人，於昨日乘日航機過港赴日，彼等係由錫蘭文化部長吉勞浦，偕同錫蘭佛教高僧，參加佛祖降生二千五百年紀典，應日本政府所邀請者。

附圖右二為錫蘭文化部長吉勞浦與高僧及官員合照。（本報記者杜攝）

交通版

美國貨輪 台勒總統明抵港

落載後擬定翌日航返美國 雅達總統同日到廿六同航

【本報專訊】美國總統輪船公司貨輪台勒總統號（PRES. TYLER）明（廿五）日可能由美國載運貨物到達香港，該輪在港逗留一日，起落貨件後，擬定翌（廿六）日離港，航返美國。另總統輪船公司雅達總統號（PRES. ARTHUR）亦自美國開來遠東各埠，按航程，如無其他，當可於同（廿五）日航抵香港。該輪在港停留一日，上落貨畢後，擬定於（廿六）日離港西航。

飛機時刻

今（廿四）日（星期二）

離港班機

- 泛美 電話三七〇三一 「一」班 開上午九時 往曼谷加爾各答喀剌蚩倫敦
- 英國海外 電話六三三一一 「BA九六一」班 開下午三時半 往新加坡
- 港航 電話三一二六一 「HK一」班 開上午八時半 往台灣東京
- 國泰 電話三二六二一 「CX七〇三」班 開中午十二時半 往曼谷新加坡
- 澳洲海外 電話三〇三七一 「EM二四一」班 開下午三時半 往馬尼拉[illegible]
- 民航 電話三三二四四一 六〇三〇一
- 日航 電話二六六六五 「二一」班 開上午八時 往台北；「七〇三」班 開上午九時 往曼谷新加坡
- 法航 電話二六六五一 「七〇二」班 開上午十時半 往沖繩島東京
- 菲航 電話三六九五七 「AF一八九」班 開下午四時五十分 往西貢曼谷
- 瑞士 電話三九七六二 「SR五〇三」班 開上午八時六分 往曼谷加爾各答喀剌蚩瑞士；「三〇一」班 開下午四時 往馬尼拉

到港班機

- 泛美 電話三七〇三一 「八」班 上午七時廿五分到 倫敦喀剌蚩曼谷來；「一一」班 上午七時一刻到 三藩市檀香山東京來
- 英國海外 電話六三三一一 「BA九六〇」班
- 國泰 電話三二六二一 「CX七〇二」班 上午八時五九分到 新加坡來；「CX三一二」班 下午五時廿五分到 新加坡曼谷來；「CX三一四」班 上午十一時五十分到 馬尼拉來
- 澳洲海外 電話三〇三七一 「EM二四〇」班 上午十一時半到 馬尼拉來
- 加拿大太平洋 電話三三〇六六 「四〇三」班 下午三時一刻到
- 民航 電話三〇二四 「二」班 上午七時十分到 曼谷來
- 日航 電話二六六六五 「七〇三」班 上午七時卅五分到 紐約東京來
- 法航 電話二六六五一 「AF一八九」班 下午四時到
- 菲航 電話三六九五七 「三〇一」班 下午三時十分到 馬尼拉來
- 瑞士 電話三九七六二 「SR五〇三」班 上午七時到 東京來
- 泰航 電話六四〇三四 「TH一〇〇」班 下午三時一刻 曼谷來

德國普魯士皇子 乘民航機抵港

遊覽數日後繼赴新加坡

德國普魯士皇子[illegible]，於昨廿三日午乘民航公司客機由台灣抵港，作數天之遊覽，然後往新加坡，繼其環球旅行。

空郵包裹運費

目的地	每半磅郵費
亞丁	6.00
澳洲（限十一磅）	8.50
婆羅	4.00
緬甸	3.00
加拿大（限十一磅）	9.50
錫蘭	4.50
科克羣島	11.50
東非洲	10.00
歐洲	10.00
非支（限十一磅）	11.50
夏威夷	7.00
印度（其他地區）	5.50
愛爾蘭（經運至倫敦）	9.50
日本	3.00
南韓	3.50
馬來亞	4.00
新赫布里底（限十一磅）	11.00
紐西蘭	9.00
北婆羅	3.50
巴基斯坦	5.50
菲律賓（限十一磅）	3.50
沙勞越	4.00
新加坡	4.00
所羅門羣島（限十一磅）	11.50
台灣	3.50
泰國（限十一磅）	2.50
英聯邦	9.50
美國	8.50
西非洲	11.00

廣九車時刻

英段客車

九龍開	到羅湖	九龍開	到羅湖	羅湖開	到九龍	羅湖開	到九龍
6:37	7:39	14:13	15:16	6:32	7:34	13:03	14:02
7:44	8:49	16:13	17:14	△7:18	8:23	14:23	15:23
9:09	10:14	17:30	18:31	7:57	8:53	16:21	17:20
10:20	11:22	18:48	19:49	9:05	10:04	17:38	18:38
11:39	12:43	20:15	21:16	10:32	11:29	18:58	19:56
12:42	13:45	22:00	23:59	11:35	12:31	20:23	21:23
		▲22:45	23:44				

▲星期例假加開 △星期例假停開

今日出入口船輪

入口船

船名	船類	西名	何埠來	公司	停泊處	到埠時間
興生	貨船	HEW SANG	婆羅洲	怡和	B三十	上午
斯伊丹地	貨船	C. E. DANT	菲律賓	怡和	A泡	上午七時
快富	貨船	FRANKFURT	日本	捷成	A十	上午六時
辰國丸	貨船	TATSUKUNI MARU	金邊	國來	B十八	下午八時
安天娜	貨船	ANTENOR	日本	太古	A四	夜晨
那智山丸	貨船	NACHISAN MARU	日本	東來	B七	晚間
陪東利亞士	貨船	CLYTONEUS	新加坡	太古	藍煙通碼頭	中午
帝光丸	貨船	TEIKO MARU	日本	香港東方	A五	下午五時
日亞丸	貨船	NISSEI MARU	日本	咨拉多	B廿三	上午七時
箱根丸	貨船	HAKONESAN MARU	日本	東來	A六	上午
明德丸	貨船	MEITOKU MARU	日本	東來	A八	上午
亞夫	貨船	HERVAR	山打根	多利順	B廿九	下午五時
安順	貨船	ANSHUN	日本	太古	北角碼頭	下午

出口船

船名	船類	西名	往何埠	公司	停泊處	開行時間
快富	貨船	FRANKFURT	星洲歐洲	捷成	A十	晚間
特嘉堡	貨船	TEGELBERG	南非南美	渣華	A二	下午五時
越南	貨船	VIET NAM	神戶橫濱	法郵	九龍倉碼頭	下午
得利斯登	貨船	DRESDEN	日本	捷成	九龍倉碼頭	中午
沃蘭娜	貨船	URLANA	日本	鐵行	九龍倉碼頭	上午
福建	貨船	FUKIEN	曼谷	太古	B十七	下午二時半

告預船輪日入

船名	船類	西名	何埠來	日期	公司
泰田丸	貨船	AWATA MARU	日本	廿五	天祥
愛利士賓	貨船	IRISBANK	非洲星洲	廿五	鐵行
濟州	貨船	CHEJU	日本	廿五	國來
台勒總統	貨船	PRES. TYLER	美國	廿五	總統
安娜馬士基	貨船	ANNA MSK	美洲	廿五	捷成
大利路蘭	貨船	TALLYRAND	美國	廿五	天祥
海順	貨船	HELIOS	日本	廿五	多利順
利士碧琪	貨船	KRISTIN BAKKE	新加坡	廿五	鐵行
天星	貨船	STAR ALCYONE	日本	廿五	國來
嘉運島	貨船	GLENEARN	英國星洲	廿五	怡和
雅達總統	貨船	PRES. ARTHUR	美國菲島	廿五	總統
夏利臣	貨船	HERMOD	曼谷	廿五	多利順
恒生	貨船	HANG SANG	婆羅洲	廿五	怡和
飛行貿易	貨船	FLYING TRADER	美歐星	廿六	和捷
成文丸	貨船	SEIBUN MARU	日本	廿六	香港東方
京都丸	貨船	KYOTO MARU	日本	廿六	咨拉多
泰星	貨船	THAI	非洲星洲	廿六	國來
四川	客船	SZECHUEN	基隆	廿六	太古
奧德吉	貨船	OLDEKERK	日本	廿六	渣華
慕素士泰	貨船	MOSELSTEIN	歐洲星洲	廿六	捷成
維多利亞	貨船	VICTORIA	歐洲星洲	廿六	天祥
三雲丸	貨船	MIKUMO MARU	歐洲	廿七	天祥
顯生	貨船	HIN SANG	高雄	廿七	怡和
嘉運威利	貨船	GLENVILLE	美國	廿七	多利順
奧文吉	貨船	OMMENKERK	歐洲星洲	廿七	渣華
蘇丹	貨船	SUDAN	日本	廿七	太平
永山丸	貨船	EIZAN MARU	日本	廿七	咨拉多
澳利	貨船	MAORI	日本	廿七	法郵
陽光丸	貨船	YOKO MARU	新加坡	廿七	香港東方
湖北	貨船	HUPEH	曼谷	廿七	太古
印度怡美利	貨船	REBEVERETT	新加坡	廿七	國來
得利斯亞士	貨船	TEIRESIAS	中國大陸	廿八	太古
日本熊	貨船	JAPAN BEAR	美國	廿八	美輪
梅丸	貨船	UME MARU	日本	廿八	東來
芝萬宜	客船	TJIWANGI	印尼星洲	廿八	渣華
寶利慕利	貨船	BONNEVILLE	美國菲島	廿八	鐵行
利索安	貨船	LYCAON	歐洲	廿九	太古
鄱陽	貨船	PO YANG	臺北	廿九	太古
祥康	貨船	CHANG HANG	曼谷	廿九	國來
富來	貨船	ARAFURA	澳洲	廿九	鐵行
士打馬力加	貨船	STRAAT MALAKA	新加坡	廿九	渣華
協榮丸	貨船	KYOEI MARU	日本	廿九	東來
邊來約	貨船	BENLOYAL	歐洲星洲	三十	邊行
永安丸	貨船	EIAN MARU	日本	三十	洛士利
東美	貨船	EASTERN MAID	日本	卅一	怡和
勝加利斯太子	貨船	CINGALESE PRINCE	美國	卅一	怡和
亞魯士	貨船	AROS	菲島澳洲	卅一	天祥
成海丸	貨船	SEIKAI MARU	日本	卅一	香港東方
銀陽丸	貨船	GINYO MARU	日本	卅一	洛士利
海明	貨船	HAI MENG	曼谷	卅一	多利順
海多	貨船	HALLDOR	上海	卅一	多利順
法蘭西	貨船	FRANCOIS	日本	卅一	太平
廣州	客船	CANTON	英國星洲	四月一日	鐵行
富寧	貨船	FUNING	印尼	一日	太平
萬瑞丸	貨船	BANSEI MARU	日本	一日	東來
奧馬拉	貨船	ORMARA	日本	二日	鐵行
東英	貨船	EASTERN SAGA	新加坡	二日	怡和
芬山	貨船	FERNHILL	美國日本	二日	多利順
路彼斯多	貨船	NOBISTOR	西貢	二日	寶隆
烈打馬士基	貨船	RITA MSK	美國	二日	捷成
步高達	貨船	BOGOTA	歐洲	二日	寶隆
越南	貨船	VIET NAM	歐洲西貢	三日	法郵
東美	貨船	EASTERN MAID	仰光加爾各答	三日	怡和
嘉彼達	貨船	GARBETA	日本	三日	鐵行
西圖士	貨船	CITOS	澳洲	三日	天祥
寶康	貨船	PO HANG	日本	三日	國來
鋒峰	貨船	PIONEER MIST	美國	三日	美輪
蘇珊馬士基	貨船	SUSAN MSK	新加坡	三日	捷成
克利夫蘭總統	客船	PRES. CLEVELAND	美國菲島	三日	總統
祥康	貨船	CHANG HANG	曼谷	四日	國來
利雲士泰	貨船	RAVENSTEIN	日本	四日	捷成
廣東	貨船	KWANG TUNG	上海	四日	太古
芝保大士	貨船	TJIBODAS	日本	四日	渣華
邊路打	貨船	BENALDER	星洲歐洲	四日	邊行
太平	貨船	TAI PING	澳洲菲島	四日	太古
備後丸	貨船	BINGO MARU	日本	四日	天祥
烟台	貨船	CHEFOO	日本	四日	太古
多倫多	貨船	TORONTO	日本	四日	多利順
東榮	貨船	EASTERN GLORY	日本	五日	怡和
興立	貨船	HENRIK	山打根	五日	多利順
熱海丸	貨船	ATAMI MARU	日本	五日	洛士利
路邊貼頓	貨船	REUBEN TIPTON	美國台灣	五日	總統
伯羅諾士	貨船	PATROCLUS	日本	五日	太古
海華	貨船	HALLVARD	新加坡	五日	多利順

告預船輪日出

船名	船類	西名	往何埠	日期	公司
斯伊丹地	貨船	C. E. DANT	日本美國	廿五	怡和
泰田丸	貨船	AWATA MARU	星洲歐洲	廿五	天祥
辰國丸	貨船	TATSUKUNI MARU	金邊	廿五	國來
太利路蘭	貨船	TALLYRAND	曼谷星洲	廿五	多利順
萬士保根	貨船	VAN SPILBERGEN	西非洲	廿五	渣華
那智山丸	貨船	NACHISAN MARU	星洲加爾各答	廿五	東來
萬源威奇	貨船	VAN WEARWIJCK	紐西蘭	廿五	渣華
帝光丸	貨船	TEIKO MARU	南非南美	廿五	香港東方
日亞丸	貨船	NISSEI MARU	星洲可倫坡	廿五	咨拉多
萬茂輝亞	貨船	MONMOUTHSHIRE	星洲歐洲	廿五	怡和
嘉運芬	貨船	GLENFRUIN	臺北	廿五	怡和
明德丸	貨船	MEITOKU MARU	美洲	廿五	東來
箱根丸	貨船	HAKONESAN MARU	美國	廿五	東來
濟州	貨船	CHEJU	曼谷	廿六	國來
台勒總統	貨船	PRES. TYLER	美國	廿六	總統
愛利士賓	貨船	IRISBANK	日本	廿六	鐵行
海順	貨船	HELIOS	曼谷	廿六	多利順
利士碧琪	貨船	KRISTIN BAKKE	日本美洲	廿六	鐵行
天星	貨船	STAR ALCYONE	星洲非洲	廿六	國來
陪東利亞士	貨船	CLYTONEUS	釜山日本	廿六	太古
安天娜	貨船	ANTENOR	星洲歐洲	廿六	太古
芝保大士	貨船	TJIBODAS	印尼	廿六	渣華
雅達總統	貨船	PRES. ARTHUR	日本美國	廿六	總統
亞夫	貨船	HERVAR	高雄	廿六	多利順
夏利臣	貨船	HERMOD	菲島北婆羅洲	廿六	多利順
成文丸	貨船	SEIBUN MARU	新加坡	廿七	香港東方
飛行貿易	貨船	FLYING TRADER	台灣美國	廿七	和捷
安娜馬士基	貨船	ANNA MSK	美洲	廿七	捷成
京都丸	貨船	KYOTO MARU	星洲印尼	廿七	咨拉多
泰星	貨船	THAI	日本	廿七	國來
慕素士泰	貨船	MOSELSTEIN	日本	廿七	捷成
嘉運島	貨船	GLENEARN	日本	廿七	怡和
陽光丸	貨船	YOKO MARU	日本	廿七	香港東方
嘉運威利	貨船	GLENVILLE	美國	廿八	多利順
興生	貨船	HEW SANG	山打根	廿八	怡和
三雲丸	貨船	MIKUMO MARU	日本	廿八	天祥
奧文吉	貨船	OMMENKERK	日本	廿八	渣華
維多利亞	貨船	VICTORIA	星洲歐洲	廿八	天祥
永山丸	貨船	EIZAN MARU	星洲可倫坡	廿八	咨拉多
澳利	貨船	MAORI	西貢歐洲	廿八	法郵
四川	貨船	SZECHUEN	基隆	廿八	太古
印度怡美利	貨船	REBEVERETT	日本	廿八	國來
顯生	貨船	HIN SANG	山打根	廿九	怡和
日本熊	貨船	JAPAN BEAR	沖繩日本美國	廿九	美輪
蘇丹	貨船	SUDAN	星洲歐洲	廿九	太平
湖北	貨船	HUPEH	金化	廿九	太古
得利斯亞士	貨船	TEIRESIAS	英國歐洲	廿九	太古
梅丸	貨船	UME MARU	西非洲	廿九	東來
寶利慕利	貨船	BONNEVILLE	日本美國	廿九	鐵行
祥康	貨船	CHANG HANG	沖繩釜山日本	三十	國來
協榮丸	貨船	KYOEI MARU	美洲	三十	東來
利索安	貨船	LYCAON	日本	三十	太古
安順	貨船	ANSHUN	澳洲	卅一	太古
勝加利斯太子	貨船	CINGALESE PRINCE	美國	卅一	怡和
海明	貨船	HAI MENG	日本	卅一	多利順
亞魯士	貨船	AROS	菲島	卅一	天祥
鄱陽	貨船	PO YANG	星洲印尼	卅一	太古
特蘭高	貨船	TRAVANCORE	日本美國	卅一	太古
銀陽丸	貨船	GINYO MARU	星洲非洲	卅一	洛士利
永安丸	貨船	EIAN MARU	南非洲	卅一	洛士利
富來	貨船	ARAFURA	日本	卅一	太古
士打馬力加	貨船	STRAAT MALAKA	日本	卅一	渣華
嘉運威利	貨船	GLENVILLE	美國	卅一	多利順
成海丸	貨船	SEIKAI MARU	美國	四月一日	香港東方
海多	貨船	HALLDOR	新加坡	一日	多利順
法蘭西	貨船	FRANCOIS	西非洲	二日	太平
萬瑞丸	貨船	BANSEI MARU	星洲非洲	二日	東來
邊來約	貨船	BENLOYAL	星洲歐洲	二日	邊行
芝萬宜	客船	TJIWANGI	星洲印尼	二日	渣華
烈打馬士基	貨船	RITA MSK	美國	二日	捷成
路彼斯多	貨船	NOBISTOR	日本	三日	寶隆
廣州	客船	CANTON	日本	三日	鐵行
芬山	貨船	FERNHILL	西貢星洲	三日	多利順
西圖士	貨船	CITOS	日本	三日	天祥
步高達	貨船	BOGOTA	菲島日本	三日	寶隆
奧馬拉	貨船	ORMARA	星洲非洲	三日	鐵行
多倫多	貨船	TORONTO	星洲歐洲	四日	多利順
富寧	貨船	FUNING	印度	四日	太古
越南	貨船	VIET NAM	西貢歐洲	四日	法郵
四川	客船	SZECHUEN	基隆	四日	太古
寶康	貨船	PO HANG	曼谷	四日	國來
鋒峰	貨船	PIONEER MIST	台灣日美	四日	美輪
蘇珊馬士基	貨船	SUSAN MSK	美國	四日	捷成
克利夫蘭總統	客船	PRES. CLEVELAND	日本美國	四日	總統

怡和公司船期 Jardine, Matheson & Co., Ltd.

曉生 往山打根 三月廿八日啟行
顯生 往亞庇、納閩、斗湖、山打根 三月廿九日啟行
東美 往仰光、吉打、庇能 四月二日啟行
東英 往日本 四月五日啟行
電話三一四五八 怡和公司華人船務部啟

港澳 德星 冷氣設備
每日：半夜十一時半往澳 下午二時半返港
逢星期日及公眾假期澳開下午四時正
沽票接洽處：港澳碼頭及干諾道中七十號 電話：二八〇〇一—三
大業有限公司啟

港澳 佛山輪
港開每日半夜十二時往澳
澳開每日下午三時返港
逢星期日及公眾假期澳開下午五時正
售票時間：每日上午九時開始發售當日客票 每日下午三時半至五時預售三天期內客票
沽票接洽處：元安碼頭電話四一八九一

日本郵船公司
天祥洋行代理
粟田丸 "AWATA MARU"
三月廿五日開星加坡。
貨客付貨請到本公司接洽 電話：二九二一二 四一五五一
貨儎代理處合記公司啟

利士碧琪輪 M.S. "KRISTIN BAKKE"
挪威快船「設置雪房」
準期叁月廿五日收貨即日啟行
直航：經日本往溫哥華、西雅圖、砵崙、三藩市，並轉駁加拿大美國內陸各大城市。
貴號付貨，希賜接洽為荷。
貨務部運輸部電話：二七七二二 接二十號分機
鐵行輪船公司代理樂信輪船公司謹啟

海順 HELIOS 往暹羅
三月廿四日落貨 廿五日開行
分代理：乾泰隆
雪廠街皇后行四樓 電話：二四〇二四
多利順洋行啟

港澳輪
大來 下午二時半開
佛山 半夜十二時開
金城 入塢
德星 下午十一時半開